盛京時報

陰曆戊寅四月十三日
昭和十三年五月十二日
西曆一千九百卅八年

今日的天氣 南西風 陰後晴 昨日(十一日)溫度 最高＝十八度九 最低＝八度

論說

黨國與海關問題 （傲霜庵）

上海天津青島等 中國重要七大海關。以時髦語形容之。均係中國之生命線。即爲氣管。爲食道。爲血脈。所以一旦被閉塞。則生命幾乎已矣。自喪失七大海關以來。病重垂危之黨國。今日得以苟延殘喘者。蓋因倒行逆施。以門肛(廣東)代咽喉吸收食品之所致。醫家所謂『滋養灌腸』是也。

滋養灌腸。乃爲最後的手段。殆無回春之望。盡人所知。無庸贅言。據東京電稱。日本海軍已於十日在厦門登岸。開始戰鬪。此刻似已攻略厦門島暨厦門市街。日海軍目的所在。以此地爲航空根據地。對於廣東及粤漢線加以澈底的爆擊乎。抑亦爲日陸軍大部隊陸續登岸之先聲乎。個中底蘊。無由探悉。但異軍突起。對於黨國最後唯一之生命線的廣東。爲一大脅威。則固無可諱言。

按中國七大海關。均在日軍佔領地域內。不屬黨國。所以無論名義如何。在事實上早已脫離國民政府。但英國等第三國。仍舊意存戀棧。不輕棄舊日特權。無奈眼前新事態。欲不承認而不可得。於是日英兩國。關於海關善後事宜。在東京屢次磋商。結果。竟有日英協定成立。英國方面。承認自今以後。七大海關。不屬國民政府。而屬於南京維新政府。所有海關存欵。改交日本橫濱正金銀行存儲(從前交英國滙豐銀行存儲)海關監督。改由維新政府任命。稅務司延聘多數日人。以上爲此次日英協定概要。試由極東局面上觀之。確係日本之躍進發展。爲英國之讓步敗退。然而因此次協定。受有一大衝動者。實爲蔣介石等黨國諸公。所受打擊。雖不一而足。然犖犖大者。(一)爲在國際間國民政府信用之失墜。(二)爲黨人在精神上之一大打擊。宜乎蔣等黨人聞訊之下。驚駭失措。殆欲氣死也。

黨國諸公。義恃英國爲護符。今則反唇唾罵。振振有詞。即漢口國府機關報。一齊起而攻擊英國。嗟怨怒罵。無所不至。國府則異常憤懣。電飭顧維鈞等駐外使節。向第百零一次國聯理事會(自九日起開議)提出海關問題。意欲彈劾英國之背德無信。若輩以爲國聯總會。於去年十月六日。議決對於中國。宜予以一種聲援。且向聯盟各國勸告。對於中國。雖不積極援助。亦不准消極妨碍。例如削弱中國抗戰力。或增加中國困難之任何行動。均在禁止之列。今年二月二日。國聯理事會開會之時。對於前此決議。再度喚起注意。故英國此次與日本之協定違反國聯決議暨勸告。極爲明瞭。不啻食言自肥。夫英國之老猾豹變。非始於今日。國聯究爲虛設機關。世有定論。詎知黨國諸公。與人異其所見。乞靈國聯。依賴英國。其他皆在所不顧。曾幾何時。結果既然如此。則其罪不在英國與國聯。其愚應由黨國自身負之耳。

惟吾人由第三者位置持平論之。黨國諸公之對英攻擊。固言之成理。任何人無反對理由。英國之反覆無常。與國聯之前後矛盾。諸公固不庸客氣。澈底痛擊。鳴鼓而攻可也。然在事實上。果有什麼效果。係屬疑問中之疑問。大約是與虎謀皮之類。不見賣者幾希。

英國者。爲天下之神奸巨猾。曲盡豹變自在通融無碍之能事。是以一兩年前。誘惑國聯。使共向意大利實行經濟絕交。更議決否認意阿併合之儼然事實。孰意今日則堂皇英國。早已投誠墨索里尼軍門。並勸國聯取銷前年決議。欲使共承認併阿之事。是時中國海關問題。則渺乎其小。宛如小百姓之點燈一般。自然而然敵不過州官之放火者也。

語云。識時務者爲俊傑之士。時勢日日變化。新事態發生不已。尤其是時在今日大有一日千里之概。所望者。黨國諸公。對於此種時勢之變化與新事態之發生。須細加檢討。慎重留意。一葉之微。可卜風位。況天下大勢既有所決定乎。今後之大問題。並不是區區海關之存亡。而確爲滿洲國之國際的承認！是今日吾所不憚預言者耳。

日陸戰隊在厦門 敢行敵前登陸

日軍登陸部隊現擴張戰果

佔領厦門島東半

【東京十日電】十日午后九時半大本營海軍報道部公表、日本海軍、五月十日未明、在福建省厦門島上陸之有力部隊、排除死力抵抗之敵軍、現正攻擊該島中、

【又電】大本營海軍部公表日海軍部隊、今晚五時、在厦門島東部海岸、敢行敵前登陸、當即擊破利用堅壘及塹壕死力抵抗之敵、攻陷該島東半、又厦門市一部、似因敵軍放火、現正猛烈炎燒中、日海軍艦隊爲援護登陸部隊、猛攻白石頭以及附近敵方砲台使其壓制、又航空部隊、對地下掃射機關槍、或加以爆擊、直接與陸上戰鬪力、同時痛炸在厦門大學蝟集之敵軍大部隊、至現在業已判明之日損害、爲數極少、(以上第二號外再誌)

【上海十日電】艦隊報道部發表、一、古敢行厦門登陸之日本軍、漸次擴張戰是、日本軍關於保護第三國人之生命財產、努力確保安全、對善良的華人、如與第三國人一般努力保護其生命財產、今後黨軍將第三國人居住地域利用軍事的、限於不實施作戰行動、則日本軍亦在該地域不行軍事的行動、二、本日日海軍航空隊、認爲敵兵多數、蟠局厦門大學校內、明白利用作戰行動、故加以轟炸、預以多大損害、日本軍對於文化的設施、敵軍若不使用軍事的、則無有加以轟炸或砲擊之意思、反而努力保持、然黨軍如在上海南京其他、屢次將教會學校利用作戰行動、厦門大學亦構築鞏固的防禦陣地、爲利用軍事的、三、按厦門蟠踞廣東軍、並在福建之抗日策源地、且爲武器彈藥軍需品輸入基地、對於抗日作戰、頗有重大關係、又在該地及鼓浪嶼殘留日本台灣籍人民、救濟該民、爲日本當然施行的責務云云、

對福州齎來一大影響

【又電】日本海軍、以十日晨五時爲期、攻略厦門島、自該島東岸衝敵背後一氣登陸之日本部隊、於神速果敢之急襲作戰下、擊潰依據該島構築塹壕抵抗之廣東軍百七十八師約二千餘敵軍、夕刻、遂佔領厦門市前面約兩粁之連坂社、敵軍倉皇失措、至在厦門市內放火、俄然開始退却、咋夏七月下旬、華北事變勃發時、厦門島日僑、即行撤退、時暴戾廣東軍百七十八師、肆擁侵入該島、對於台灣本島人權益、大肆蹂躪、迫害親日島民、掠奪放火、暴舉累累、使人髮指、今次日本海軍攻略該島、實台灣五百萬同胞所衷心要望者、從而日軍進擊、島內各處島民無不載欣載舞、歡迎仁師、衆信日軍攻略該島、達及閩省政府所在地福州之政治影響甚巨、

厦門攻擊之前 對外人勸告避難

【香港十日電】在厦門之敵爲宋天錢、陳琪應下數千、自事變發生以來、嚴重防備、擁有碉堡、砲台塹壕等强固的陣地、日軍在厦門攻擊之前爲保護第三國生命計、早朝使航空隊由該市上空撒布傳單勸告居留外人迅速乘外國船避難、

率領手兵六千、向日軍投誠之海賊王黃八妹、(現年三十三歲)、在[illegible]乾杯、(戴黑晴鏡者爲黃八妹)

王克敏挺身努力 建設新中國運動

【北京十日電】九日夜抵○○飛行場之時代要人王克敏氏、行裝未解、無暇返邸、竟在外交大樓度此歸京之第一夜、今日恰值王氏一向感慨極深之第六十二次誕辰、然仍不異尋常、進粗糲晨餐後、即聽取政務報告、更忙於向近衛首相以下拍發禮電、午餐亦不過與機關內側近人士、作極小範圍之祝宴、下午二時半、赴同仁病院訪問遇難以身庇護而負傷之山本英二氏、二時半至三時、赴軍司令部訪問寺內最高指揮官、致歸任辭、三時復返外交大樓、開行政委員會議、其旅程疲勞之瘦軀、席不遑暖、極力活躍、使側近人士觀之、深切欽佩、十一日晨十一時、王氏會見記者團、談述訪問日本之感想、列席人士、接觸此『無誕生日』『不憚旅程疲勞』『忘身忘家』『拋棄一切』、挺身建設新中國之王氏偉姿均促起新的感激、

歸順之紅槍會軍 活躍屢樹戰功矣

【北京十日電】最近河南省北部之紅槍會匪紛紛向日方歸順、宣撫班、即利用此等、使共前往討匪、就中在武安縣下、約有二千之紅槍會自治軍與一千之紅槍會民團、共組織爲自治軍行戰鬥訓練、自治軍於討匪進擊中、民團在後方除擔任部落之自衛外、並從事補給糧藥、前於四月三十三日午後九時許、自治軍二百名、攻擊武安東北方一公里地點蟠居之共匪數百名、共匪遺棄三十餘名屍體、向東南方潰走、並鹵獲步槍彈藥等、該紅槍會、於最近歸順後、曾樹立數次戰功、

在日軍壓制下 華南重要諸島

【上海十一日電】自中國事變勃發以來、日本海軍、備嘗艱難困苦、遏壓中國海上、施行沿海封鎖、對武裝戎克群及沿岸防備、繼續努力、並不斷攻擊、除破壞厦門島等散在華南沿岸一帶諸島之軍事設施外、左列諸島、已置於日本艦隊管制之下、計福州虎沖頭島、厦門灣金門島、香港中東沙島、萬山諸島大克島、珠江口、厦門沖三王島、牛角池島、上河島、

因意國經濟使節之訪滿 可成立通商協定

柯公使談

【門司十日電】駐滿意大利公使柯爾蒂澤氏、爲協商與訪日中之經濟使節一行訪滿、十日由大連乘門司寄港之鴨綠丸、經海路東上、在船中所談如左、使節一行、預定六月早早到新京、而自己率同先發隊數名二十日市過歸滿、且日滿意三國之通商協定、因此次之使節來日、於今年內似將見成立、

法意會談再開

【羅馬十日電】法意會談、因希特勒總統之訪問羅馬、暫時中止、然決自十日起再開、

滬上又復發生炸彈事件

【上海十一日電】對於自勞動節以來頻發之炸彈案、因工部局警察當局取締綏慢、十日午後九時四十五分許、在共同租界貴州路與天津路拐角警察署側傍家屋、突然投擲炸彈一枚、通行中之華人三名負重傷二名負輕傷、人犯逃走、尚未逮捕、

在太原意人感謝日本軍

【太原十一日電】太原天主堂副主教柯夏巴里雅氏、昨晨訪駐屯太原之○○部隊本部、對於意大利人宣教師賈與國氏在池村遇難時、蒙日軍收容死體運殯掩葬等善意、極表謝忱贈呈感謝狀、

蘇聯遠東視察員力說强化國境防備

【莫斯科十日電】據九日海參崴達莫斯科電、謂勞働節以來、巡視遠東沿海州各地之史密爾諾夫海軍人民委員、九日在海參崴赤軍陸海軍會館、招集太平洋艦隊船員、當地共產黨員及有關係之非黨員、開聯合會議、協議遠東沿岸之防備問題、席上太平洋艦隊政治部次長里賓委員、關於艦隊之一切報告後、史密爾諾夫委員力倡强化遠東國境防備最必須振肅軍紀、達成軍事及政治的諸準備、

東部隊擊滅敵大部隊矣

【太原十一日電】四日晨、日軍東部部隊、在池村附近、攻擊曾襲擊意大利宣教師之新編第三師及獨立第三師部下約千名敵軍、交戰五小時、敵棄屍三百具、向東南方山地潰去、此戰捕獲旅長一名、鹵獲多數機關槍及彈藥等、該部隊繼於六日晨、猛攻在定襄東北方約四基羅地區附近、構陣頑抗之新編第二師敵軍、約二千名、茲已擊滅、敵棄屍三百五十具、

意使節團離京

【北京十一日電】視察更生華北狀態畢、意大利親善使節團一行、十一日午前八時、乘特別列車、由北京啓程赴大連、

上海總領事館整備改革陣容

【上海十日電】上海總領事館、隨同維新政府成立與作戰行動之進行、頓呈活潑、對付政治經濟活動、並爲處理居留民事務及所頻發之第三國關係事務、努力改革機構、整備陣容、至十日有如次之七部制及担任之決定、

一、事務總長、(後藤書記官)庶務會計事務、

一、行政部、(部長石川書記官、若島領事、津村外交官補服部副領事、梅川副領事)關于民團、居留民、工部局各國領事團、第三國關係普通營業等事務、

一、被害調查部、(部長川原書記官、白倉副領事)日本及第三國被害調查事務

一、政務部、(部長森島參事官岡崎總領事、清水書記官岩井副領事、近藤外交官補)與維新政府施政總處、陸海軍連絡事務、

一、情報部、(部長北書記官杉村領事、村田副領事)內外情報蒐集整理事務、

一、經濟部、(部長曾彌書記官、石黑領事、島田副領事)重要企業之復興事務、

一、警察部、(部長坂書記官秋葉領事、池尻副領事)

一、司法部、(加藤司法領事)

本報十一日午前零時、發行不再誌號外、又全日午前二時、關於厦門日陸戰隊登陸事、對奉天市內發行第二號外(再錄)特此聲明、

本日三大張

攻略厦門之影響 華僑送欵路遮斷

【上海十一日電】厦門島方圓卅六里、爲上海香港航路之中心、且直接控制台灣及南洋諸島、故遂據南京條約闢爲商港、居沿海五大商埠之一、出港貨物、以紅茶、紙烟、紙、白糖、麻袋、甘蔗等爲大宗、惟近年來、茶、紙、紙烟、白糖等、悉爲台灣奪去、昨年輸出、不過僅占全華之千分之五(四百六十萬元)而已、是毋寧以輸入港地位而自誇、較貿易更爲重要者、與汕頭共以對南洋方面移民出港地著稱於世、每年自此地移出華僑、可五萬人、金融界因此等滙欵、呈變態之繁榮、最近國府積極獎勵華僑滙欵、以爲彌補戰時貧乏財政方策之際、因日軍佔領厦門、華僑滙欵門戶、致被封鎖、觀測國府所蒙之打擊、實屬匪淺、

進軍中之日軍步兵部隊雄姿(五月六日在○○撮影)

日軍部隊壓迫廬州附近敵軍

日空陸軍奮戰 上海軍發表

【上海十日電】警備夏閤鎭之日軍、爲殲滅共北方滋擾之敵遊擊隊、已開始行動、四日下午四時、佔領敵軍根據之尉子橋、又日軍一部、編成水上隊、突破柘皋、協助向廬州猛進之陸上部隊、對廬州附近第百七十二師、第百七十六師及三河鎭、舒城敵軍、予以莫大

【上海十日電】上海軍發表、○○部隊及○○部隊、刻攻擊淮河北岸之敵中、一、佔領蒙城之部隊、現攻擊同城西方及東北方之敵、開到小澗集附近高地南北之線、一、日軍飛行隊、今晨來偵察淮河兩岸之敵陣地、協助地上部隊攻擊、並實行偵察徐州、歸德開封方面之敵狀與轟炸軍事設施、

日軍掃蕩寧國附近殘敵

【上海十日電】對在寧國附近蠢動之一、二營、遊擊隊、日軍○○部隊、五月一日以降、已予以如左之大打擊、一、與持有迫擊砲及捷克機槍之約一千敵軍、在圃山鎭附近交戰、敵遺棄屍休三百、一、在孫家舖附近擊退持有迫擊砲及小砲之敵一千五百、敵遺棄屍休百具、一、在双橋鎭反擊持有迫擊砲之敵約六百、敵遺棄屍休百具、一、在黃龍甸攻擊敵約一千五百、敵遺棄屍休五十、一、在竹峰驛附近、與六百之敵交戰、敵棄屍五十具、

擊破敵遊擊隊 上海軍發表

【又電】上海軍發表、一、中野古賀原田諸部隊、在柘皋西方地區、正準備攻擊廬州東方之敵陣地中、巢縣警備隊、孫家舖警備隊、及夏閣警備隊等、擊破蟠居於六角山張家橋尉子橋等之敵遊擊隊、並將此佔領、

蒙城之敵爲桂軍 因日軍攻擊受巨創

【上海十日電】由渦河南岸地區西進之日軍、八日佔領蒙城、在該方面抵抗之敵軍、係廣西軍百七十七、百七十三兩師及獨立第一旅、總數達二萬有餘、敵軍所受損害、遺棄屍體達二千餘、俘虜一千名、鹵獲武器彈藥達多數、

日海軍機再度猛炸徐州站

【上海十一日電】艦隊報道部十日晚十一時發表十日勝見大尉所指揮之海軍航空隊、曾猛炸徐州車站附近、又柵町少佐所率之部隊、亦繼其後、猛炸徐州站、炸毀站內數百輛軍用貨車群、予以全滅的打擊、又炸燬堆積軍需品、予以莫大損失、

【上海十日電】艦隊報道部下午七時發表、勝見大尉所指揮之海軍航空隊精銳機若干架今日午猛炸要衝徐州站及附近堆積之軍需品、投下百數十枚炸彈、全部命中於車站附近堆積之軍需品、各處起火、火勢猛烈已極、又車站設施及附近貨物汽車群、亦命中若干炸彈予以莫大損失、

張垣都市計劃委會

【張家口十日電】蒙疆聯合委員會、於十日公布制定張家口都市計劃委員會、近將開第一次計畫委員會、

日空軍轟炸殲滅北上黨軍約一萬

【北京十日電】日本陸軍航空隊高橋部隊之精銳、十日午後五十分、急襲向台兒莊西南方鳳王山南側一帶所集結之北上党軍大密集團約一萬、對驚愕之敵部隊、亘十數次、行果敢之反覆爆炸、及機關槍射擊、完全使之潰亂、與以殲滅的打擊、

西尾中將被親補教育總監參議官

【東京十一日電】陸軍省發表、自中國事變勃發伊始、在華北戰線活躍中之西尾中將、四月卅日、被親補教育總監兼軍事參議官、

【神戶十一日電】被親補教育總監之西尾壽造中將、十一日午前八時、乘鴨綠丸抵神戶、當即東上、該中將在船中略談如左、『此行決非凱旋、並無有可談者』云云、

東京市役所派遣團抵奉
訪問市署面交聲明書勸誘狀
促進滿日華都市聯盟之

為期東洋永久和平、以促進滿日華三國主要都市大同團結結成亞細亞都市聯盟慰問日軍、市職員親善為目的之東京市役所派遣團、團長坂本勝利氏外一行十三人、十一日晨七時廿分、經由朝鮮乘〃望〃號快車到奉、即往市公署訪問金士肥正副市長、面交小橋市長所寄之聲明書及都市聯盟勸誘狀後、又於會議室會晤金市長以下各處科長、致親善訪禮、其次視察市內情形、一行擬在大和旅館住宿一夜、十二日視察市計畫現場及其他行政後、當晚十一時卅五分乘車赴新京、據坂本團長談稱、鑒於現下非常時局、亞細亞都市聯盟結成者、乃刻下急務、前曾開六大都市代表協議會、業以東京市為中心、擬就大致具體案、為期早日實現、乃歷訪朝鮮、滿洲、華北主要都市、求其諒解、並為慰問日軍與各市職員親善、始有此行聯盟結成、大致經九月滿日華三國都市代表協議後、擬於本年內實現、又一行約以兩星期、歷訪新京、天津、北京等地、擬於廿三日到大連、視察大連旅順後、廿八日返東京、

為謀第二期青年訓練生之募集、市本部定於十二日午前十時許在市本部召集瀋陽區長並各分區長全體參與之下、舉行募集協議云、

朝鮮物產貨樣市

朝鮮總督府、自振興鮮滿交易見地、決在滿洲重要都市開朝鮮物產大貨樣市、奉天則以實業廳為後援、定於廿一日起至廿四日止、在滿毛百貨店舉行云、

電電會社放送 實演大會

電電會社無線電營業所、為慶祝聽戶突破十萬戶紀念、除在售賣電電無型收音機期中、贈彩三千元外、並於十三日午后五時、在城內前市商會大禮堂、開放送實演大會、對於一般聽衆、均免費准予入場云、

傳染病院 一期工程告竣

奉天市當局、為謀市民之衛生保健起見、特在大北邊門外以工費三十萬元、建築奉天市立傳染病院、其第一期工程、(工費十萬元)業經預定於本月內告竣、同時對於該病院之內部設施、從事整理後於來月起當可臨時佔用同時、對於第二期之工程、亦即賡續開始云、

華北訪日婦人團体 明日過奉東渡

〃日華提携、自婦人之手始〃頭以天津濰市長夫人為團長、北京余市長女公子、及臨時政府視秘書長夫人為副團長、其他網羅名流夫人而組織之河北婦女訪日團一行廿三名、赴日途次、定于十三日午後零時廿五分、乘滿華直通列車來奉、與奉天國防婦人會員交驩後、同夜十時廿分、自奉天驛搭列車、經朝鮮赴日本、一行約一個月間、勾留日本、訪問東京大阪各都市、與日本各婦人團體握手交驩云、

華北視察終了 再過榆關入滿
意使節團

【山海關專電】從來一切行事、在日滿華協力之下舉行之山海關、今次歡迎意大利使節團、亦於滿洲國日本在留官民並華側官民合同之下舉行、於滿華國境、放一異彩、一行赴華北視察去路、五日未明、過山海關、故驛橋電杜等、咸施歡迎裝飾、出迎等事、靜待歸路十一日、於日滿華官民總動員下、在驛頭盛大歡迎、是日午后二時廿分、列車抵此間前、日本側機關代表、在鄉軍人、國防婦人會員、小學校兒童、一般居留民、滿洲國側各機關代表、國防婦人會員、愛路少年隊、小學兒童、華側各機關代表、男女小中學校生徒等約二千名、各持本國國旗與意大利國旗紙旗、堵列立於月台、列車到着時、長野民會會長發聲、高呼意大利使節萬歲、同時對由最後部展望車降至月台之鮑爾齊團長、日本側長野民會長女公子、滿洲國側宋外務局辦事處長女公子、華側張臨榆縣知事令姪三女郎、對之奉贈花圈、鮑侯滿面含笑接受、日本側佐佐木副領事、滿洲國側向井稅關長、協和會金分會長、中國側張知事、繼各代表堵列者、致歡迎禮辭、鮑團長一巡月台、於一行感激裡、再登列車、宋處長發聲、法西斯蒂萬歲、三時自山海關出發、再度就滿洲國旅途、

太田次官將來奉

於視察華北途次來滿中之大藏政務次官太田正孝氏、定十五日下午零時廿八分、乘光號車自新京來奉、是夜、商工公會開座談會以迎該氏云、

蒙疆訪日 視察團歸滿

【大連專電】蒙疆聯合委員會主辦之訪日視察團一行、定期約一個月、在日本見學竣事、十一日乘入港之扶桑丸歸連、一行乘午前十時發列車、就歸國之途、

募集三期青訓生

大東邊門奉天市青年訓練所第二期青年訓練生、業經預定本月十五日訓練終了、協和會

自〃派奈號〃脫險之 意國記者抵滿

意大利珈璐亞德拉紀勤報從軍記者路易治、巴爾紀尼氏、(一九)在派奈號事件當時、會搭乘該船、幸免厄難、渠於視察滿洲國途中、十日自連抵奉、十一日晨三時二十五分、由奉首途赴京、氏在奉談稱、派奈號事件、今已圓滿解決、無庸言矣、惟是本人係目擊該事件之一人、敢毅然證明、日本軍之舉動、決非故意、全由誤認而發生者也、本人自客秋十月以還、即從軍中國事變、對於日軍立足正義之行動與其勇敢、無任衷心敬佩之至、華北華中兩政權、現已設立、節節努力建設更生中國、而因從來之歷史的背景乃至因習等、在建設真正新中國以前、尚橫亘許多困難問題、惟是極能理解日本真意、於其指導之下、徐徐克服困難、則最近將來、更生中國建設之大事業、相信必告成功、本人來貴地前、會赴熱河方面觀察、彼處農民、實現康平和生活、滿洲國政治情況、已使吾人清楚認識矣、本人今後擬視察新京、哈爾濱方面、以觀日本指導下躍進之滿洲國偉姿、殊副吾人許多期待、意大利與日滿兩國、於防共名義下、堅固結合、前已派遣法西斯蒂黨使節及經濟使節團、三國關係、愈增緊密、雖無防共協定條約文、而防共連繫之滿日德意四國、精神方面、契合已深、將來國交關係、必日臻親密、此確信無疑者也、且該氏嚴父巴爾幾尼氏(六四歲)現在從軍出動西班牙之意大利軍中、日俄戰役當時、曾任意國特派記者、在日本軍從軍、又該氏今次事變亦從軍、對日本軍堂堂行動、十分感激、故父子二氏、均與日本結奇異因緣之親日記者耳、

◇上圖即派奈號事件當時幸免遭難之意大利新聞記者路易治巴爾紀尼氏(有圖者便是)

松島町火警 大丸倉庫損失千元

大和署管界內、松島町十九番地、大丸倉庫、十一日午前一時四十分許、當深夜間、於不明原因中起火、幸經人發覺報告消防署、該署聞警後、即時驅車赶到現場、努力施救、愈一時許、始行將火撲滅、結果、燒毀窗門及室內之大型木箱數隻、因內盛絲絨衣料、損失約值千元、至於起火原因及損失詳細價值、現當局調查中云、

實施清潔大掃除

【大石橋】本街警察署與街公所、鑒於屆春暮夏初之際、最易發生時疫、為防患未然計、實施夏季清潔大掃除、以期達到衛生之徹底、飭令所屬各派出所、傳知管內商戶居民、遂照極力掃除、以備檢查、檢查區域及日期如後、九日紅旗街派出所管內、由石橋大街檢查、十日直轄停車場管內、十三日滿鐵街南街派出所管內檢查云、

二宮理事長赴京

二宮滿鮮拓殖理事長、於十二日午前七時四十分乘望號車來奉、旋於八時五分乘車赴新京云、

舉行感謝狀受領式

【海龍】縣城興國民優級學校全體師生、為表示槍後熱誠、前曾寄贈慰問金、以獻精誠衛國之勇士、日昨由關東軍司令官閣下、寄賜感謝狀一份、足徵該師生表現協和精神、熱誠愛國、均呈感激叩謝之至誠云、

孫大臣定期回遼 將為共父母掃墓

【遼陽】城內五道街、孫其昌民生部大臣本宅、昨據大連來電、現在視察旅順各地、定於十一日午後二時十二分、至湯崗子溫泉對翠閣沐浴、宿泊三日間、於十三日午後二時五十三分乘車、三時二十八分抵遼、其弟孫世昌接電後、當即在本宅預備一切、並通知縣署各機關、屆時赴站迎接、並由警察署傳知商民、懸旗表示歡迎之意、聞孫氏在家約住兩日、准於十五日午後三時二十八分、乘車赴奉、轉往新京云、

綿羊品評會 舉行褒狀授與式

第二次奉天綿羊品評會、由奉天綿羊組合主辦、並奉天省市兩署及市農事合作社等後援之下、即於十日在小東門外獨立第一自動車隊大廣場地方盛大舉行、當日參加者、為會長張實業處長、副會長吉田勸業科長、張組合長、審查長、畜產局綿羊科米田技正以外關係各機關代表等、經各該專門人員審查後、遂即終了、旋於昨十一日午前十時許、在市公署大會議室、對於飼養優良之羊主等、舉行褒狀授與式、於全體列席後、當即依式開始、對優良者、除授與會長賞外、並授與畜產局長賞及市長賞、共次序如下、

(一)一同着席、(二)開會之辭、(三)向滿日國旗行最敬禮(四)會長致應酬辭、(五)市長訓示、(六)審查報告、(七)賞品授與、(八)來賓祝詞、(九)向國旗敬禮、(十)閉會之辭、茲將當日對於出而陳列之羊群審查等級及頭數並飼主姓名錄下、

▲一等 陳義清、一七五頭

▲二等 陳明政一七八頭、那積善一六一頭 孫福九九頭、

▲三等 王永庫六二頭、孫金富一四八頭、張印堂三五一頭、梁鳳東九五頭、隋立志二三〇頭、

▲四等 王文顯六二頭、周成和一三三頭、康子良七〇頭 姜文成七四頭、武效書一〇七頭、山本一雄三八頭、孫金祥九一頭、趙報先一七〇頭、那恩銘一六〇頭、夏和成四五頭

春季清潔大掃除

【遼陽】市公署、現以春季清潔法實施、決定本月十八日傳諭該管警察所、轉告市內商民注意、凡廁所豬圈以及不潔淨之處所、均須大加掃除、並院落整理清潔、以重衛生、而免發生疫症、現在各街市商民對於屋內裱糊洗刷一切、以備屆時派員檢查云、

雙塔嶺村 竄來胡匪

【遼陽】縣署昨據城南十二區吉洞峪警察署報稱管界雙塔嶺村住民尹鳳順王洪清家、忽於本月六日晚間七時許、不知由何處竄來胡匪一幫十四名、各持槍械、竄入該兩家、匪首報字東平、遂索錢財、並要求預備飯食、大家吃完後、並聲稱均向海城縣界逃去、該管警署、當即派警二十餘名、尾追搜剿、縣署警務科、隨即調隊前往緊急應援、以期一鼓作氣殲滅、以安地面云、

出入船隻雖減 過往旅客却增

【大連】時值觀光視察團活動之季節、日滿間海陸空往來旅客、日益繁多、據調查四月間、神戶門司大連港間過往旅客、比之去年同月、有增無減、其內容據大汽旅客係、統計如下、

四月間入港船十九隻、旅客一萬五千二百五十人、比去年四月入港船減一隻、旅客一萬二千八百九十五人、却增加二千三百五十五人、一方同月中由連港乘船外出者八千二百七十八人、比去年同月增一千二百七十人、出港船二十隻、比去年同月減三隻、總之本年時局關係、出入船隻雖少、而過往旅客却增、此乃空前之現像云、

宣詔運動會 商工捐金贈物

【三江】五月二日、為宣詔紀念之佳辰、本市省縣公署及協和會等機關、業於是日舉行慶祝式典、同日又施行慶祝運動會、所有項目(已誌昨報)、惟此屆運動會、為特別紀念、全市日滿商工、頗表同情、是日捐金及文具物品者、為數甚夥、計日商三江公司、捐給廿元、隆泰號十元、三新樓十元、行德印刷局五元、妹尾花舖五元、又滿商德祥東火磨十元、慶林金店廿元、俄商西伯利亞五元、又有巨商福增慶、太陽公司、福順泰、公利源等十餘家、則贈大宗文具及手巾皂粉等項云、

冠蓋往來

▲東京市役所派遣團一行十三名十一日午前七時四十分抵奉

▲佐藤齊齊哈爾鐵道局長十一日午後八時十分離奉赴齊齊哈爾

偽刑事四名就擒 詐財未遂身入獄

【哈爾濱】警察廳司法科前在道外純化街捕獲無職業之徐喜普(二八)、李永山(二四)、張華亭(二六)、王香亭(二五)等四名、冒充官人詐財未遂一案、經審訊結果、右四名曾於本月三日赴道外桃花巷天成旅館馮長福(四三)處、自稱司法科刑事、聞該處放賭抽頭、向馮要脅國幣二百六十元、否則將馮帶科懲辦、馮當時認為彼等可疑、立即報告司法科、將一干偽刑事逮捕、現在羈押中云、

騎車違警帶所拘留

【營口】市內月之五日楞嚴寺主催浴佛會演戲酬神、市內居民商戶前往遊覽者甚多、行人如蟻、絡繹不絕、於月之七日早八時餘、有甲乙二人均年約三十餘歲、一人穿似協和服模樣、一人穿藍大衫、該二人乘一輛自轉車、號碼『一四二〇』、由什字街往東行走、馳虔甚速、行人躲閃、行至什字街警察官吏派出所前、被守望警士阻止、伊二人躲一輛自轉車、不但違警、並且危險、倘若碰撞行人、如何辦理、遂將伊等二人暫在警所拘留候訊辦理云、

大和署將遷移 加茂町舊商工會內

治外法權撤廢後、奉天警察廳遷於原奉天警察署廳舍、同時奉天警署、改稱大和署、仍佔該廳樓下一部為辦公室、現因狹隘不敷佔用、擬定遷移加茂町舊商工會議所內、十日奉天警務廳鹽谷警務科長、奉天警察廳伊藤警務科長、堀內大和署長、保月特務主任、親赴該所巡視、近日即可着手動工、將內部改修、設置留置場、於六月下旬方能完成、預定七月上旬實施遷移云、

蘇聯中學違法事件 下村特派員報告 在哈交涉經過

【新京專電】下村外務局北滿特派員、與克滋訥歐夫蘇聯總領事代理會見內容、十日午後已由下村特派員報告外務局據稱、九日下午二時半、下村特派員邀克滋訥歐夫總領事代理來訪、關於六日之蘇僑子弟中學問題、重行拒絕蘇方之抗議、而克總領事代理、復謂勞學委員沒收之教材圖書、悉為貴國官憲檢閱訖者、故非為何等不合法之書籍、下村特派員對此答稱、查閱之際、視學委員之行動、不過我方行使監督權之結果、至於委員之行為、如君之所謂類乎襲擊之點、全然無有、尤以君主張沒收圖書之合法性、惟是項圖書、不包括於檢閱當時之教材圖書內、且更可見貴國有使用非法教材圖書之點、對克總領事抗議、痛加駁斥、並警告謂、蘇聯當局作強辭奪理之抗辯、不悟其非、我方不過不得已按照國法及外交法規、執行斷然處置云、

洮安縣改稱 白城縣

【新京專訊】查洮安縣、為往昔蒙民所建設扶餘國之一部、光緒三十年創立設治局時、其縣名稱為靖安、迨至三十一年、設縣公署於蒙古地名之杖桿毫頭(杖桿為白毫頭為城之意即現在之白城子)及至民國三年、又將縣名改為洮安、蓋洮安之名稱、為取洮南縣境之『洮兒河』之『洮』字、與舊縣名『靖安』之『安』字而定之、然洮安之名稱、滿日人均感其發音上與同省內隣接之洮南縣易於混同、於郵便、電報等之發送並商業交易上、往往發生錯誤、故茲變更其縣名、以期除去諸多不便、此乃提出本修正案之理由也、

勅令第 號

洮安縣名稱變更之件

洮安縣之名稱、變更為白城縣

附 則

本令自公布日施行、

期〃家畜國策〃具體遂行 省當局各計劃

為期非常時局下家畜國策圓滑遂行、奉天省當局、以馬匹、畜牛、綿羊豚之改良增殖、並家畜交易合理化為目標、研究種種具體策、本年度大體以經費五萬圓辦理、馬匹關係、為種馬設置保留牝馬、獎勵生產、共進會主辦、改善裝蹄法、畜牛關係、為種牛設置、綿羊關係、為牝羊購入、不良牝羊淘汰、羊毛及仔羊處理斡旋、豚為種畜場之擴充新設、種豚之配給、不良牝豚淘汰、此外並新設家畜市場、以謀家畜交易圓滑公平、更期家畜防疫完善等、積極進行家畜改良增殖、

筑紫氏抵京

【新京專電】前滿洲國參議府副議長筑紫熊七中將、於十日午後十時、乘光號車來京、擬在京勾留四、五日後、赴華北、蒙疆方面、東滿視察、然後取道朝鮮歸國云、

四期青訓生 修業式

奉天市青年訓練所第四期學生、在學修業終了、定十五日午前十時、在該所由關係官廳派員參加之下、舉行修業式、其次序如左、

一、職員、學生着席、
二、來賓着席、
三、開式宣言主事小林德三、
四、向日滿國旗敬禮、(一同起立、)
五、滿洲國國歌齊唱、
六、回鑾訓民詔書捧讀、耿熙旭
七、修業證書生徒代表授與、所長谷田繁太郎、
八、協和會奉天市本部長訓詞、所長谷田繁太郎、
九、生徒代表答詞、代表趙智全、
十、來賓祝詞
十一、致詞、所長谷田繁太郎
十二、向日滿國旗敬禮、(一同起立、)
十三、閉式宣言、主事小林德三、
十四、來賓退場、
十五、散會、

法院旁聽錄
妻不能滿足丈夫需要 李常勝提起離婚訴訟

李常勝、原籍山東人、年四十二歲、現住鐵嶺縣城內、開設鐵匠爐、前妻已故、續娶佟氏為妻、曾于康德四年舊歷三月十一日結婚、情因佟氏非原訂之本人、左眼失明、更兼生殖器發生故障、不能人道、乃狀訴鐵嶺地方法院、請求離婚、經訊結果、不准離異、李常勝不服、上訴奉天高等法院、經審判長沈鶴鳴、開庭審理、佟氏未到案、委任律師許進賢代理、茲將筆錄記下、

問(李常勝)多大歲數、答、四十二歲、問、那縣人氏、答、原籍山東現住鐵嶺縣城內呀、問、你是作什麼的呀、答、我開鐵匠爐啊、問、你在鐵嶺地方法院、請求與佟氏離婚未准、你不服上訴本院嗎、答、是、問、你請求怎判呢、答、准我離婚、原判決棄却、一二兩審訴訟費用、歸佟氏負担、問、說說原因吧、答、因為相看的時候、不是她、過門那天、我就上她娘家去、他們勸我說認命吧、更兼她歲數還小(二十六歲、)我四十多啦、問、幾時訂的親呢、答、康德三年舊歷臘月二十一日、問、幾時娶的呢、答、去年舊歷三月十一日娶的呀、問、你說她有病什麼病呢、答、眼睛不好、左邊長個玻璃花、生殖器還有病、模樣也不是原看那樣啊、問、你從幾時知道、不是原先那樣還有病呢、答、過門那天哪、問、十一日才知道有病啊、答、是我不要她、她們還說叫我給養贍費三百元嗎、問、還有什麼理由呢、答、生殖器不好使、不好好過日子、我前妻留下一個小孩子、她也不好好看待、天天上街走、也管不了、還買過大烟三個、在她身上翻出來到警署報告過呀、

問、離婚主要理由、是什麼呢、答、她的眼睛長玻璃花、生殖器不好使、還買大烟喝過呀、問、你對于眼睛、在一審不是原諒啦嗎、答、我母親說過、叫原諒她呀、論、這個不能作離婚理由啊未答、問、生殖器有什麼毛病呢、答、房事進不去、只能進去這些(用左手二個手指頭、一比量、約寸餘、)問你狀子上說、有重大的病是什麼病呢、答、就是進不去呀、問、或是你的長、她的淺、那也不算病啊、答、往裡進不去呢、問、你的狀子、上寫的是不能滿足你的慾望、你想要怎樣快樂、能行呢、答、進去這些(又用手比量如前)、怎個樣、要進去這些樣、法官你老想想吧、問、不是鑑定過嗎、答、原審鑑定過、說靡病、那不行啊、問、因什麼早不離婚呢、答、她是早嫁到鮑家厨子老馬家、休回來啦、我找她母親叫她領回、她不領啊、論、你好好想想、說說她、領回去、好好過日子吧、答、原先是張書春保的媒、從過門只有三回、都靡進去呀、

問、三回是幾時呢、答、過門是十一、十三、十五、十六、這三天哪、問、你還給她治過靡呀、答、我靡給治過、她媽給她治過呀、問、你靡給治過、怎麼就知道是不能治的病呢、答、她是頂名嫁人、靡病也不要她呀、問、她幾時要喝大烟呢、答、去年舊歷七月十一日、問、你還請再鑑定嗎、答、是、論、你另遞請狀、說明鑑定部分、再鑑定吧、答、是、審判長宣言、請被控訴代理人陳述答辯理由、律師許進賢、起立陳述、請求控訴(俗稱上訴即上訴二審)棄却理由有四、(一)李常勝說隱瞞他、他自已去看、他兄弟也去看有數次、(二)眼睛婚前并靡病、因虐待上火、才發生看不清楚病、(三)生殖器已鑑定、在市立醫院取有診斷書、并無病、(四)服毒事、結婚時候很好因李常勝有外務、忽于去年九月間、就不好、他說三次(性交)、據佟氏說不記次數、理由如斯、審判長宣諭、本案候另定期審理、下次李佟氏務必到案、至能否再鑑定、下次再斷、當押下去吧、(閉庭)

新發賣

大學一角家庭藥

只有一角錢可獲靈藥一種！

現代的救世主出現

一經試用永久信賴

驚其廉價
喜其靈效

應病的靈藥
計有二十種

●腸胃病宜用……（四種）
大學胃散
大學胃腸藥片
大學綏瀉劑
大學止痢藥片

●驅虫宜用……（一種）
大學驅虫藥片

●止痛宜用……（三種）
大學頭痛藥片
大學牙痛藥片
大學腹痛藥片

●感冒宜用……（二種）
大學感冒藥片
大學止咳藥片

●懷中常備藥……（一種）
大學清凉劑

●外用藥有……（五種）
大學皮膚膏
大學外傷膏
大學痔瘡膏
大學脚趾濕痒藥水
大學[illegible]藥膏

●婦科疾病宜用……（一種）
大學婦科藥

●小兒病宜用……（三種）
大學小兒奇應丸
大學小兒感冒散
大學小兒止咳糖漿

每種每個
僅售一角

比市上便宜一半而功多數倍

發行處 大學眼藥本舖 日本大阪 參天堂株式會社
各埠藥房洋貨舖等處均有代售

510

不痛不麻 奏效如神

大學眼藥

（每瓶無費添加—大學洗眼藥）

註冊商標

偉哉！

一滴的靈效！

一滴發揮驚人三大作用！

第一、掃盡從來所有的目疾
第二、啓發貴妃絕世的美眸
第三、賦與項羽炯々的神光

所以敢云

大學眼藥以前絕無眼藥
大學眼藥以後別無眼藥

人間天上爭享此大學眼藥的靈效、如有未受此惠者、即時即刻速購一瓶、保君明日以後忽覺精爽神怡、而發現較前判若兩人的健全神光、

◉耑治沙眼 ◉角膜白斑 ◉炎眼 ◉眼花 ◉爛眼 ◉眼球通紅 ◉脂眼 ◉視力衰弱 ◉淚眼 ◉由光線發生之眼炎等一切眼症 ◉功效神速 ◉百用百驗其效如神

寰球無比的
完全自動點眼容器
誰都能使用 不損失一滴

藥價廉極！
大學眼藥、既裝於靈便清潔的自動點眼器、另外又添加名謂大學洗眼藥的洗眼專門藥、祇用此賤價、便可購得

小盒＝二角
中盒＝三角
大盒＝五角
小兒用＝二角

別有帶人工點眼瓶套盒者
小盒＝三角
大盒＝五角
特大盒＝壹圓

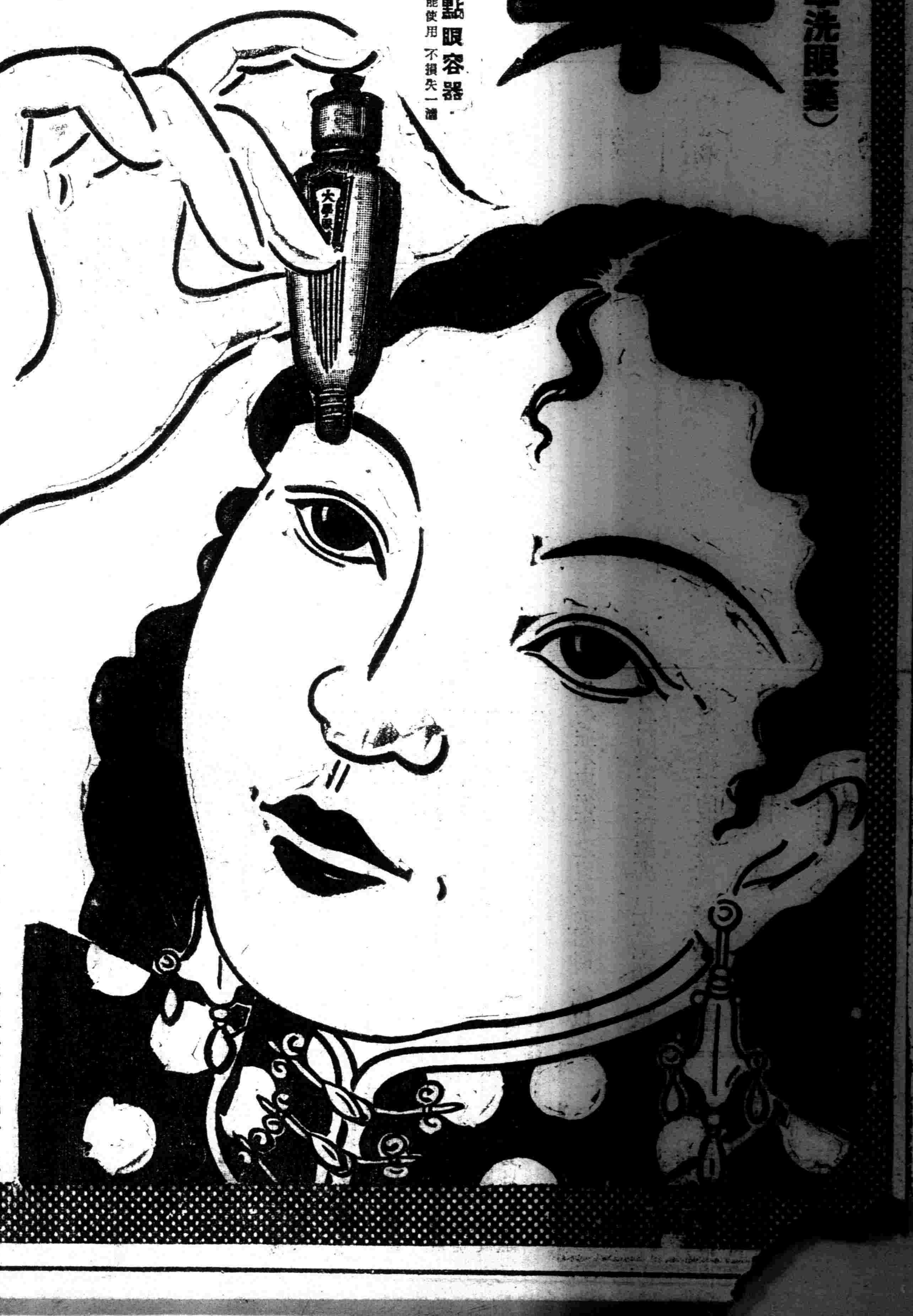

發行處 日本大阪 參天堂株式會社
各埠藥房洋貨舖等處均有代售

神皋雜俎

福昭創業紀 (儒丐著) 〃楊柴畫〃 (279)

第二十七回 克皮島諸將奏功 祭陵廟太宗言夢

若城邑村堡之人。有立於道旁與我軍俘護之人接談欵敘者。亦當禁止。勿令近前。恐其引誘潛逃也。至我軍經過有民人之城邑村堡。須遴派官員兵丁護行。俟我隊過畢。一并齊集還京。毋違朕命。十幾萬軍隊。再加上軍裝糧秣。以及所俘人民。自然不能一齊行走。必須分隊撤還。最注意的是。軍中所俘人民。用現在的眼光來看。簡直不能明白。其實在古時這是不能免的事。原因是人口缺乏。軍事上的需要。自己的勞力不足。必得設法增加勞力。於是俘獲敵國人民。使其加担勞力生產。也是勢所必至。何況在朝鮮境內。滿洲民族棲住者甚多。尤以北境咸鏡一帶爲最。太宗久已注意此項人民。故乘此次出征。將其移歸。亦人口政策上所必爭之一事也。時留守盛京的鄭親王濟爾哈朗。

駐守西邊牛莊武英郡王阿濟格。駐守北邊噶海饑餘貝勒阿巴泰等。俱因太宗遣使齎敕。宣布捷音。乃遣恩國泰阿布達禮奏言。皇上親統六師。南討朝鮮。德威遠布。所向無敵。中外臣庶。懽忭無已。太宗見奏。隨遣英固爾岱偕恩國泰等還盛京。令諸王大臣。不必遠迎。只迎於二十里外。這時太宗統領親軍。通過朝鮮境內。經由淶州、安州、寧邊、泰州、德州、嘉山、宣州、龍川、義州等處。統軍凱旋。好不威武。凡所經過城邑。朝鮮總兵副將遊擊各官。咸率軍民跪送道傍。或獻牛羊米糧。以供軍食。太宗嘉納之。命分給士卒。當出征時。曾在義州向當地商民借馬三百匹。仍命照數。悉還原主。俄而又諭義州官員曰。方春時和。不可廢棄農業。現在大軍凱旋。可收集爾人民妻子。并耕種人等。亦令迴避。今朕先歸。南漢軍蒙古兵馬紛集。恐軍士等 執爾耕種之人。冒稱俘獲。亦未可知。可俟大軍過後。依舊勤習農業。其宜示爾所屬百姓知之。戊子太宗還入邊界。庚寅渡太子河。鄭親王濟爾哈朗。遣禮部參政各員。在盛京城南二十里塔北石橋後。除道設帷幄。武英郡王阿濟格。郡王阿達禮。率貝子文武群臣。及土默特、鄂爾多斯、呼爾哈等部貢使頭目。出城二十里祗候。辛卯卯刻。太宗駕至。下馬入行幄。陞御座。武英郡王阿濟格。捧賀表跪進。內國史院大學士剛林。接表宣讀訖。阿濟格率衆行三跪九叩禮。次土默特、鄂爾多斯、呼爾哈等部貢使頭目行三跪九叩禮。設大宴以慶凱旋。宴畢啓行。至盛京謁堂子。遂自懷遠門入。未刻還宮。不在話下。却說皮島乃鴨綠江口內一島。朝鮮話謂之椵島。大約以椵木得名。朝鮮讀椵近皮。以訛傳訛。後來遂謂之爲皮島。由鴨綠江海口。以至旅順大連近海。島嶼碁布。以皮島最大。而且附近朝鮮。明廷遂駐兵其地。與旅順舟師。皆受登州都司節制。朝鮮因受日本攻擊。得明援。因免傾覆。由此德明。皮島明軍。朝鮮實與聲氣相通。太宗時。明政不綱。主島事者爲總兵毛文龍。他利用時機。向三方面取利。那三面？第一是明方。他知道明廷怕太祖打進關去。必得設法出後方牽制。這時毛文龍已然有了聲勢。夤緣內官。自告奮勇。

六書釋例述義 (17) (思齊廬主)

形聲釋例

純形聲。一形一聲如下。

翁翁 頸毛也。从羽公聲。案翁公同在東韻。

固固 四塞也从口古聲。案固古同在模韻。

以上一形一聲字之略例。

𠷎𠷎 誰也。从口 𠷎又聲。𠷎古文疇。案𠷎疇同在蕭韻。又在哈韻。蕭哈於韻爲旁轉。 以上一形二聲字。

碧碧 石之青美者。从玉石白聲。案碧爲似 玉之石。故字从玉石。以會意爲形也。凡多形之 形聲字。皆以會意爲形。碧白同在鐸韻。 此二家一聲字。

竊竊 盜自中出曰竊。以穴米 禼廿皆聲。案竊禼同在曷韻。廿爲古文。疾在屑韻。曷屑於韻爲旁轉。 此二形二聲字。

寶寶 珍也。从宀玉貝缶聲。案从宀 玉貝缶者。謂玉與貝在屋下也。寶缶同在蕭韻。 此三形一聲字

尋尋 繹也。从工口。从又寸。工口 亂也。又寸分理之也。彡聲。案繹理者。謂抽繹而治也。尋彡同爲覃韻。 此四形一聲字。

周南概釋 (上) (乘人)

齊家爲治國之先務。古聖先賢。已言之綦詳。然今人每多忽之者。爰舉毛詩。以證其言。

詩經國風之首。爲周南。周南之首篇。則爲關雎。關雎三章。首述后妃有關雎之德。幽閒貞專之善。如與君子相匹。則無不和諧。夫婦和諧人倫既正。則朝廷治。朝廷治則可以風化天下。而王道成矣。故君子知有此賢淑之后妃。正可爲君子之良匹(逑者匹也。即君子之良匹)第二章。又稱后妃之德。能共荇菜。備庶物。以事宗廟。后妃之德既備。則君子能不求之乎？求之誠懇。寤寐不懈。非爲美色耳。蓋君子軫念天下。志在得助。故如是之求也。求之不得。乃寤寐思服。其求賢淑之切。意如何耶？寤寐而思。以至於悠哉悠哉而不安於寢。始輾轉反側焉。思賢淑之女。如此之極。孔子所謂哀而不傷樂而不淫也。思而求之。求之既得。始有三章之作。琴瑟爲房中之樂。是和諧之證也。鐘鼓爲堂下之樂。以彰盛德也。蓋君子樂得淑女之配。憂在進賢。不淫其色。哀窈窕。思賢才。而無傷善之心焉。是故關雎遂爲風首。有由來也。

周南第二篇—葛覃—三章。追述后妃在父母家。志在女功之事。躬儉節用。服澣濯之衣。尊敬師傅。女教已成。則可以歸。而安於父母。化天下以婦道也。是則君子所求。賢淑之才也。欲齊其家。又安得不求淑女乎？古之婦人。嫁先三月。傅姆教之公宮宗室。禮記昏義篇『教以婦德婦言婦容婦功』教之婦德已成。始歸於夫家。故葛覃二章。以維葉莫莫。以喻成就之意。莫莫。成就之貌也。古之后夫人。嫁後三月廟見。以成婦禮。禮成。始遣大夫歸寧於父母。嗟夫。先王之慎於齊家。又如是也。(未完)

四去齋方志提要 (三十) (子松)

▲民國鐵嶺縣志二十卷續志十二卷(鐵嶺縣公署附)

縣長黃世芳修。邑人陳德懿纂。民國二十年二月陳序。『鐵嶺舊志』作於清康熙十六年。乃廣川董公國祥之原書也。僅一册上下二卷而已。民國三年邑宰陳公藝重修之。總纂雖並列蔣君。而實出海城鄭君浚宜一人之。今又十七年矣。…縣長黃公菊三使懿等重修之。二十卷。曰序例。曰地理。曰政治。曰民法。曰教育。曰財政。曰司法。曰實業。曰交通。曰人物。曰民族。曰禮俗。曰特產。曰家教。曰兵事。曰古蹟。曰慈善。曰災異。曰藝文。曰佚聞。

史有『史文』。有『史料』。志乃史之類。是以章學誠修湖北道志。畢另輯『掌故』。『叢談』。『文徵』。三編。『掌故』卽『史料』也。爲修史所必徵。東西學人皆重視史料甚切。

是志直一史料耳。亦實隸掌故之屬。各卷錄例規條文。若自治之轄共緣起。教育中都公遺產全部的記載。律師公會之組織章程。實業之直輸入表。雖然方志古謂爲政書。條文亦可列入掌故非志書之正体也。

後附續志十二卷。滿洲國縣長楊宇齊囑張嗣良續之。截至大同二年底止。

依前義例。補其所缺。無新發見。並共原志稿本一併浸版。

高勾麗始置銅山縣。遼置銀州。按遼金二代州縣廢興甚迭。建置亦皆紊週。三五十里便立一州縣。且二史地理志又不載至到。故今不易致耳明洪武二十一年置鐵嶺衛。清康熙三年改縣。

詩〝的〞概〝說 (丁一)

(一)詩之定義。

詩之定義既多且夥矣。然皆或尚外形。或重內容。欲其簡而當。明而達者。蓋不多覯也。然則詩者何也？曰詩者乃感觸之流露飾以諧和 之韻調足以引起吾人美感之文學也。

(二)詩之緣起。

聲音之諧和而成音樂。動作之諧和而成舞蹈。言語之諧和而成詩歌。是故文學之生也。先詩歌而後散文。各國各地。莫不如是焉。

(三)詩之動機。

詩之動機有二。

(1)自然——覩春光而景慕。聞秋聲而興嘆。于是動於中。而形於外。而詩成矣。

(2)人道——見人之生老病死。而嘆人生之易逝。聞人之喜怒哀樂。而念人生之無恒。感乎心。而發乎口。而詩成矣。

(四)詩之派別。

詩之派別有二。

(1)直覺派——是派也。昌於昔而盛於今。以爲詩之成也。由於天才而不由於人工。

(2)間覺派——是派也哀于昔而盛于今。以爲詩之成也。半以天才。半以人工。導以妙意。假以熟思。

(五)詩之品評。

夫詩格有高下。質有優劣。其格之高者。質之優者。必具表示力。默示力。諧和力者也。茲再詳述於下。

(1)表示力——言他人之所不能言。道他人之所不能道。此所謂表示力也。

(2)默示力——其意足以引吾人憶及過去之經歷。其聲足以導吾人思及已往之事實。所謂默示力者是也。

(3)諧和力——其聲足以悅耳。其言足以動心。使人喜。使人怒使人樂。使人哀。此諧和力者是也。

凡品詩評詩。皆當以此爲度。庶幾近之矣。

雷公形狀攷 (續) (衡)

搜神記記扶風楊道和事。說雷神『脣如丹。目如鏡。毛角長三尺餘。狀類六畜。頭如獼猴』此與酉陽雜俎記周洪事所說雷神『狀如玃。兩目睒睒』皆言其作猴狀。但大多還是以爲他是猪首的。如投荒雜記記雷州民斬雷神股事。說雷神。『豕首鱗身』雷州民。即陳鑾鳳也。見傳奇。惟稱雷神『狀類猪熊。毛角肉翅青色。手執短柄鋼石斧』。斧所以感楔以發聲也。如宣室志記蘭陵蕭氏子事。說雷神『身盡青。傴而庳有金斧木楔。以纖縷結其體』亦是。惟此則言雷神『傴而庳』意即不甚高大也。錄異記記延陵縣事則謂雷神『長二丈餘。黑色。而如猪。首角五六尺。肉翅丈餘。豹尾。又有半服絳裩。豹皮纏腰。手足兩爪。皆金色。執赤蛇。足踏之。瞪目欲食。其聲如雷。』言雷神形貌者。當以此則爲。最具体。惟謂其長達二丈許。正與錄異記所言相反也。且赤蛇亦不知所云。酉陽雜俎又有一則記宣州事。謂雷神『猪首。手足各兩指。執一赤蛇嚙之』亦並及于赤蛇。上述五則。都是如此談法。以雷神猪狀者。

另一派以雷神當與常人無大異者。如廣異記記蔡希閔事。謂雷神一婦人。衣黃紬裙。布衫。言語不通。似與常人無大異也。又錄異記亦載一則記洛陽事謂『二老人言話。風骨甚異』。集異記記楚州徐智通事謂『二客笑語。於河橋上兩則所言二老人及二客。即雷神也然依語意觀之。殊無大異。(完)

談日本的建築 (下) (基華)

現代的建築。不論在任何一國。以簡單化爲基本要素。具有複雜的過去建築的歐美各國。建築的簡單化。不能不說是一種的革命。可是。在日本。算不了什麼稀奇的事。因爲日本的建築。自古迄今。始終不變的 以簡素明快爲要素的緣故了。雖然自從 輸入了佛教以後。隨着佛教建築的流行。有一時盛行了華麗錯雜的建 築意匠。給神社出金色 燦爛的華美 奢豪的神社 建築物。不過。這種建築。絕不是 日本建築的眞面目。話雖重複。我們須要分明地了解日本建築的美點或藝術性。就在『簡素明快』這一點上。

日本的古代建築物中。尋 找純粹的日本式的富於藝術性的。那不能不舉出『桂離宮』與『京都御所』兩處。這兩種建築的。可說是不受了任何佛教建築 的影響。充滿着純粹的日本精神的象徵。牠雖 是古代的建築物。但却能夠十二分地刺戟現代人的美的感覺的。林立 於街頭上的所謂現代建築物。和這 兩種古代建築物比較起來。那前者簡直是喪失了靈魂的建築材料的雜列了。在現代日本的新建築物中。亦可以找出 同樣的美點或藝術性。那便是『和風住宅』的嶄新明朗的形式與構造。這種『和風住宅』。當然有各種各樣的程度。但是牠在建築上所共通的特徵。也是『簡素明快』這點。材料 的經濟的使用法。雅淡明朗的情趣。實在。日本的『和風住宅』是有着世界中任何一國的家屋建 築都比不及的獨特的藝術性。

要而言之。我們若果承認建築是象徵 着一民族的生活樣式以及民族性的一部。那就 不能不承認日本的建築的藝術性象徵着喜愛『簡素明朗』的日本民族性的事實了。(完)

關于『明星之誕生』的批評 9

〝明星之誕生〞之我觀 (王紹輝)

我素來極喜好看電影。每逢新片到奉時。勢必抽暇一觀。但是自從到了X縣以後。因爲此地尙無影院設立。索性把看影的機會都空過了。然而可是要由盛京時報上。還能得着新片到奉的消息。如是心上便狂也似的想去一觀。可是因了路途及時間的關係。總是不克如願。只得把這眼福輕輕放棄。

忽然得着滿映 的處女作品『明星之誕生』將在光陸影院放演的消息。不得不去領略那些滿映的新誕生的明星。所以在光陸電影院放映的第一天。我便早早的坐在那兒。但自我看影以來。必需坐火車前來時。這也是我的新的紀錄。可是這『明星之誕生』於我的賜予。尙很滿意。不過此片的結構等。因係滿映最初的創作。雖免不無小疵可指。茲將拙見。述之如下。

一、在何其華。高孟投考演員臨行時。村中人組織歡送會更以白布上書『前途無疆』等字樣。如此舉動。不是村中人。能作到。未免描寫過奢。

二、何其華匆匆 就投考 之途時。正際滿路冰雪。故身着棉袍。帶圍巾。圍係嚴冬之景象。然而某女士於同日應試。身着夏季衣服。兩隻臂膊赤裸裸的露在外邊。風致翩翩。未免有些矛盾。

三、此片中幾個建物鏡頭。到很好。光線亦佳。只不得不說是。攝影師的技能。此外有些個發暗的地方。也值得注意的。

—投自撫順—

本報主辦小組象棋 實會奕乘錄

劉向宸『紅』 白桂山『黑』 黑先紅後 (和) (2)

第一局

炮二平七(去兵)、士四進五、炮八平六、車一平二、車九平八、炮二進三、卒七進一、相五進三(去卒)、車九平七、車八進五、馬六進四、車八平四、馬四退六(去車)、(劉因漏着認負)

落花 (程悲水)

▲迴顧漁洋秋柳

却無覓處水雲邊。花落花飛又一年。春去樓頭情脈脈。人來樹底恨綿綿。此時有意飄紅雨。何物關心醉綠烟。手把空枝幾回顧。零香賸粉自堪憐。

看花眼竟與心違。恰值連枝拖葉飛。碎粉已經無着落。殘紅尚可認依稀。度時正好春方盡。幾日繁華景便非。似許傷心同濺淚。莫教深綠拂輕衣。

好花委地黯春坊。誰竪朱旛供法王。猶戀枝頭迷蝶夢。竟無人迹拾巾箱。一坯骨體沉新塚。萬點香飄徧野塘。如此摧殘別有恨。不同葉落逝於霜。

九星日鑑

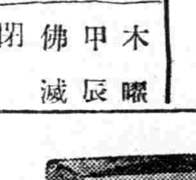

五月十二日 舊四月十三日

木曜 甲辰 佛滅 閉 奎宿

▲一白之人、他人失敗、臨及爾身、商討事宜、務要留神乙壬癸吉、▲二黑之人、家內無風波、事業自進展、甲乙丁吉▲三碧之人、安於小成之日文書有喜、庚辛戊吉▲四綠之人、自信極强、勞而不倦、事物達成矣、辛戊乾吉▲五黃之人、和順得人之親、剛愎紊亂進路、甲乙未吉▲六白之人、除投機業外、諸事進則有功、辰未寅吉▲七赤之人、運氣雖旺盛、但不可乘勢、乙辰丑吉▲八白之人、意志彌堅、不安自去、甲乙丙吉▲九紫之人、一舉得巨財、安進大失敗、未戊癸吉、

繪卷物之藝術民俗學的意義 (20) (竹內勝太郎)

—關於繪畫上的時間性之發生—

繪卷物之樣式可分爲如源氏物語繪詞一般之彩繪式與如信貴山緣起 一般之使線 描活躍之畫風之兩大類。前者爲藤原之畫風。後者至鎌倉時代而大爲活躍。在鎌倉時代此兩種畫風俱存在然其區別之明瞭大概乃在初期。以後則描線式之特色漸次加入彩繪式之畫風中。二者互相調和而完成中期以後之所謂大和繪之典型。又同時化爲類型而喪失自由活潑之精神亦不可否認之事實也。(完)

(以上附註係根據田澤坦。大岡實二氏所編之圖說日本美術史而間參以己見。臨筆匆匆對於本文未能一一詳註。歉仄良深尚望讀者諸君原諒爲幸。—譯者附識)。

腸胃的不健！ 最大的苦痛！

根本的除去病源療法

凡百的疾病中、最爲苦難的是腸胃不健、又最爲難治的也是此症

在如今世上、因爲此症、取以錯誤的一時的療法却使症狀、反爲惡化、而又一誤再誤、竟於一輩子治不除根、嘗苦傲悶、終其一命的人莫不多數矣

反正腸胃病的難治的原因、只因爲普通的人、竟用一時的鎮痛劑類、並不除去疾病的根本、例如胸痛、腸胃的疼症、只用世上所流之胃散或重曹劑、或在消化不良、食欲減退症、竟用消化劑、又在榮養不良時就用榮養劑等等、然在其實、此種療法、不但並不能由根本的除去病根、却使腸胃自體、廢乏異常、而又成爲胃腸藥之中毒、四時常節、脫不了苦悶

所以無論如何、曷先把那腸胃自體的故障、和羸根、剷除一空、使其機能、旺盛活動、方能得到整胃健腸的目的、是以據於此理、多年丹心研究而成的、最新强胃壯腸藥「安謨散」、較於向來之胃腸藥、洵有天淵之差、勿論多麼固疾的症候一用立從根本的改造病變處、準切神速的、除根痊癒、全身的康健、就能頑健無比、日常生活又能敏捷異常了

最新强胃壯腸劑「安謨散」

百發百中的

被覆吸着作用及腸內殺菌作用

向來在世上所流布的胃腸藥、實爲不遑枚舉、可是吾人的腸胃病、反倒日增月多、毫無減少、那就是因爲未見根本的除祛病根的良藥、竟是一時的消苦鎮疼劑的關係、弊社早已着眼於此點、求仰多數的專門學者的協力指導、照據種種的實驗、研究多年、方能成功發明完全無缺的新藥「安謨散」矣然而此藥的主成分、決不可較向來一般的消化劑、酵母劑、榮養劑、重曹劑等類、純係採取特殊的被覆吸着制酸劑、並腸內殺菌劑、綜合製劑、因此用於多麼久年固疾的症狀、能於短期內完全根癒、並不一時的消停、而無不久又犯再致等事

看！這準功神速的靈驗

剷病壯健的方法只有此藥耳！

一、慢性胃腸加答兒、食慾減退、常覺嘔氣胃疼不止、肚腹脖脹、下痢或便閉、等症已化固疾、曾用許多之藥尙未見癒的人、每日服用三次

二、胃酸過多、由胃常上酸醬、覺着惡心、胃壁爛破、等症、輕容不消、又在食後頗覺胃痛的人、每日服用三次

三、飲食中毒、急性胃腸加答兒、忽起瀉肚嘔吐、肚疼、發燒發冷的人、立把此藥服用、稍過數刻(每過三四鐘頭)連用二、三次

四、幼兒的綠便及粘便、幼兒一犯胃腸病」或吐、或瀉、所排的大便也成綠色或粘質、此時不要慌忙、須用此藥、距間三四鐘頭連服二三次

五、固性便閉、此症特在女人最爲多數、須把此藥、每日續用

六、蕁麻疹、黃疸、覺知症候、不要躊躇、立當此藥、連服二三日

七、若照醫師的指示、服用通利藥時、就過一二鐘點、重服此藥、立能促催經過的良化其外因暴飲過食、做苦傲悶時、必須服用「安謨散」立以神効、竟由根本的剷除症狀、又能防備瀉吐

此藥並不與從來之胃腸藥相同、純以有名高貴之數種聖藥、混合配劑、故能發揮根本的改造故障處、殺菌、整腸、等重要作用、無論多麼固性難治的症狀、可能在極短之期間、準切除根！

安謨散 (トモサン)

內裝九十片(十天分)七十錢

〃二百七十片(三十天分)一圓五十錢

〃八百片(德 用)三圓七十錢

各埠有名藥房均有代售此藥因爲片藥、故用法極便、攜帶隨意

總經理處 友田合資…… 東京市日本橋區本町三…… 電話日本橋(24)二六○…… 振替口座東京……

小學行政趨勢 (下)

12採用二部編制 二部編制就是把一個學校的兒童分爲兩部。由教師一人在同一時間繼續施行『交替』『往復』等形式的教學活動。平時小學一級可容四五十名。若用二部編制。則可增收一倍的兒童。如果在教室偏仄的限制條件之下。或是師資缺乏的情形中。均可採用此種方法。以謀救濟。德意志在實施國民普及教育時即充分利用。日本明治維新亦竭力仿行。在我國現狀之下。若欲完成普及教育。二部編制將爲最有效的方法。小學校在量的方面固然需要擴充。但現在各省市設立的小學校。在編制上方法上確多不經濟之處。不能適合於今日。必須將現有之小學在不增經費不增師資原則之下。力事擴充發展。

13校舍及設備的改進 在心理學上說。兒童學習的成功有內外二因。內因是一個兒童的智力。性情。學習能力。體格等。外因是學習的動境。如天時。溫度。光綫。屋舍。用具等。外因影響於學習效率。不在內因之下。並且學校環境對於習慣的養成。品性的修養。及美感的陶冶等。均有莫大的影響。我國小學校舍。多是借用廟宇公屋等。很少專門建築的。設備也是因陋就簡。既不合乎科學方法。更不適合於兒童身心的發展。近年來辦小學的人。對於校舍及設備上。均注意設法改進。使其合乎科學方法。適合於兒童生活及學習

以上所舉。都是我國小學行政上最顯著的趨向。此外成績考查。已由主觀的考試。注意到客觀的測驗。計分法由主觀的百分法改爲客觀的常態分配法。標準差記分法。及測驗單位記分法等。餘如鄉土教材的編制。教材之客觀的研究。也都是從事小學教育的人們所最發生興趣的事項。總之。此後的小學教育。實施教育的地方。已由教室擴展到室外。而其方式也由固定變爲流動。由枯寂變爲靈活。教育中心由教師移轉到兒童。施教的對象由少數士大夫擴展到民衆。教材由成人的主觀轉變到兒童的興趣。由書本知識改進爲問題解答。由劃一的變成有伸縮性的了。 (完)

兒童文藝

勸學說

(雙城育德校生朱尚英)

世間最迅速者。則光陰是也。然以有限之光陰。而求無窮之學問。非朝乾夕惕不爲功。吾嘗聞。古人之勸學。非吾人之所能及也。玆舉一例以言之。吾嘗讀過匡衡傳。匡衡幼時喪父。依母生活。後爲人書童。借閱藏書。每晚携歸。母無油點燈。衡乃鑿壁。借鄰家燈光以讀。至鄰家燈熄始就寢。日日如此。後果成大儒。何況吾人之修學。明窗淨几。可不勸學乎。街致百千之功。奚古人之不可及耶。

往事回顧

想起了學校與同學

(蘭康)

現在的季節。又到春天了。看呀!。紅艷艷的桃花。白皚皚的梨花。多麼絢爛呀!。尤其是襯着綠綠的柳絲。濛濛的嫩草。眞是天然的妙景。富有詩情畫意的境地呀!。然而春光易逝!。待它醞釀的歸去後!詩人在報紙或雜誌上。就要寫出『惜春』『殘春』『春去也』等等悲人愁緒的詩賦來。我們看見後。不更悲悶了嗎?。恐怕現在沉醉在玫瑰園里的愉歡。還敵不過那時的悲哀吧!。

去年的春天。不是和現在的風光一樣嗎?。那時的我—正在學校裏求學。和同學也會遊過春賞過春。詠過春。當它歸去的時候我們也會惋惜過它。不過那時拿它調劑寂寞的心弦吧了!。並沒有什麼深深的寓意。

當去年 十二月的 尾巴搖擺着。人們在歡歌鼓舞裏—。我悄悄的就職了!。同學她們都升入了四學年。獨我一人步入崎嶇職業的途上!。這也是爲了家庭的經濟。並不是我喜歡離開了我的樂園。誰願意自己的前途是黑暗的?。

『春光依舊。景物全非』。回想去年。黃金時代時候的我—和師長同學在一塊切磋功課。或活躍的運動。以及上郊外的遠足。各地參觀。心中該是怎樣的快樂啊?。而今海角天涯消息杳然!。想起了她們的聲音笑貌。教室裡的一桌一椅。心裡該是多麼惆悵!。也是悲傷。悲傷着—再不能有那樣可追慕的事情。在我渺茫的日記中出現!

春來的時候。的確是使人陶醉。春歸的時候。的確是使人憫別。然而花謝了。—有再開的時候!鳥去了。—有再來的時候!。春雖歸去。也能復返啊!。這無非是季節。隨着時光的演進吧了!。不過在這春將歸去的時期。想起了往事!徒遺下過去的空虛。回想的留戀。心中不覺而淒然了!。

我和北京的過去

(丁丁) (二)

一、去北京的前夜

『可惜呀!可惜』。

我無意中放聲自歎了。適才間的勃勃興致隨着歎聲鬆下來。同時我在飛般的脚步不知不覺的也停了速度。慢慢地來到校務處門前。又慢慢地踱入。

『你叫吳其仁?』

一位辦公先生看過我遞過的學生証。翻翻沒睡足的眼睛看我問。他穿着介乎綿和毛兩布之間的一套青洋服。領帶結子有點像個胡桃核。領帶下垂短短地。拖累着像一條尾巴。叫人觸目生有一種爲他齷齪之感。所以我未答話。只頭部動動表示承認是我。

『我們的學校也不二武眼。你是妄想爬高啊!』。

我聽了〃不二武眼〃像把利刃刺着了我的心。我想如此粗俗的傢伙。也能够在一個地方最高學府裡。充任職員。眞是笑話已極。我匆匆地把轉學証接到手。雖然行了禮。但我沒敢望看他的臉。走出後。我心裡推定。這傢伙必是張大鼻子(秘書長的綽號)的姑表至親。然而我又一轉念。錯了。他對他的姑表親戚方面那能這樣熱心。這傢伙非是他姨太太麾下的人物不可。姨太太的魔權直接清支配張大鼻子。間接着可以支配學校行政。想到這裡。我聯想起老趙的話來。

朝鮮農村教育視察記

新民縣公署 禮教股科員 李葆田(續)

現在已組織就緒者。共一千八百五十四個。預定在昭和二十年盡數完成。以上所說僅爲客犖犖大端。諸君如有疑問。請不氣質問。末由團長懇切致謝畢。即辭出赴總督府訪問。蒙金社會教育科長。備茶菓於食堂款待。並致詞云。朝鮮以農立國。人民八成以上。從事於農。因此如何能使朝鮮農村變爲理想農村。實爲擔任農村教化者之重大問題。故自昭和八年起始。全鮮一律實行五年計劃。以謀農村更生。總而言之即以安定農民生活爲主。詳情請閱贈於各書即知。不過有特向諸君報告者。即距今二十八年以前。朝鮮總預算。爲四千八百萬圓。但現在已增加數倍是徵朝鮮各方進步如何。至於朝鮮國民。對於作新國民之認識。頗深。此次支那事變。鮮人愛國熱誠。竟有勝過日本人者。即左證也。敝人本想將自已任務。向諸君詳細報告。因時間所限。至此爲止。希望諸君。保重身體。無事回國爲盼繼由副團長致詞答謝。略進茶菓。並分贈參考資料。復引至府內四階西北隅寫眞室。觀支那事變後。朝鮮臣民活動狀況電影。共愛國熱誠。使人欣羡不已。閉幕至府後。李王殿閣參觀。因時間過晚。僅將中央慶會樓一覩。該樓係二層古樓爲李王宴會群君之所。物雖舊有。但下層已加工修補。旁爲水池。浮面架有木橋。景緻頗屬淸幽。出府乘電車返店。飯後草就報告書信三封。並整理各種書籍。合衣就寢。時二點十分矣。

東京書道雜誌 懸賞徵集

滿洲中國學童書法

一。本懸賞徵集以日滿中書道。親善爲宗旨。
二。選擇教科書裡文字。寫在頂上白紙上面。至於條幅。書體。字句。字數。一切隨意。
三。備有獎牌。賞品賞狀。於發表時。對得賞者。分別寄賞之
四。於本雜誌內發表。
五。書畢。在另一紙條上寫明住址(添上父兄氏名)姓名。學校名。學年。年齡。然後將此紙條貼於左下角上。
六。運寄『大日本國東京市日本橋區江戶橋二ノ三。泰東書道院 少書道編輯部』並須靠左邊用紅字寫上『少書道』或郵至『奉天隅田町盛京時報社編輯部』亦可轉寄。

洪荃劍俠圖

第二回 ……一五〇…… 【張青山】

遲風逐浪搗賊巢降龍伏虎
追雲趕月展奇謀破釜沉舟

尤大海嘿嘿一陣冷笑。斷喝道你們心瞎眼也瞎啦。你們妄想拿我交差請賞。那豈得能够。不但是我不去。我還這就失陪了呢。再會吧。官人未及還言。好惡賊。兩膀一幌。綁繩寸斷。掺着他的人摔出多遠去。揪頭髮的人被惡賊把腦袋一幌 翻身一掌。就打倒在地。昏了過去。衆官人大驚失色。各亮單刀鐵尺。齊聲喊喝說拿拿拿。別叫他跑了。尤大海站當場哈哈的狂笑。說爾等不用嚷。有能耐的往前來。諒你們也不知道我的厲害。實對你們說某乃沿海山莊二寨主戲水獅子尤大海是也。來來來不要命的就過來。衆官人聽賊人竟自報了名姓外號。情知不是他的對手然而既當這份差事。不問賊人多麼樣的厲害。也得上前捉拏。除非是戰死陣前。那就聽賊人之便了。只要有這口氣在就得拏賊。衆官人。人同此心。心同此理。一個個捨命向前。尤大海雖然猛勇。手中沒有合式的軍刃。就是一把匕首刀。打倒這個那個上來。這個賊狂傲無知。又氣在酒樓上吃的横衝太寬。打算把這幾人結果了性命。然後再走不遲。不然的話他可也就跑啦。就這麼稍一遲延。電轉星飛一般的一騎戰馬來至切近。馬上的將官喝道。爾等閃開了大罵惡賊人爾往那裡逃脫。尤大海抬頭觀看。見來的將官胯下烏騅馬。金盔金甲皂羅袍。面似烏金紙豹頭環眼。連鬢落腮的鋼髯。飄灑前胸。掌中混鐵點鋼槍。猶如烏龍恰似怪蟒。惡賊一看就是一怔。心說要不好。怕的是勝不了來將。必得被擒。這個賊他這眞猜着了。想跑是決對不能的了。來者正是登州鎭台。强大人今日在教軍場操兵。散了大操胯馬回城。正赶上官軍拏賊。見這個賊頭等身軀。像貌猙獰。手持短刀。强大人大怒抬腿摘大槍。縱馬向前喝退官軍。大罵賊寇。也不與他交言。抖槍就刺。尤大海正盤算着不是來將對手。大槍走中平分心扎到。惡賊側身一閃。打算還着。他那裡知曉强大人掌中的槍招。乃是張三峯親傳。慢說是他。再高着點的能爲。也沒有工夫還招搭上手馬打盤旋。幾個照面。把惡賊一槍桿抽倒在地。官人上前二次綁好。左得勝馬前回話。稟明拏賊的經過。大人把手一擺說知道了。遂即吩咐押着差事先行。衆官人架起惡賊。直奔城內。强大人在後面按轡徐行。到了城內。進了鎭署。發放了官軍。傳話將賊人。暫押在西花廳。着原辦的官人仔細看守。分派已畢。歸內書房。打去頭盔。卸了鎧甲。換便服漱口淨面落座吃茶。心中想着歇一會兒用過飯再審訊此賊的來源。正在吃茶之間。手下人進來回稟。有八路總探事官尹士興求見。大人吩咐快請。不大的工夫。尹士興來至裡面。見鎭台行禮。强大人站身抱拳口稱將軍偏勞。多累太辛苦啦。免禮請坐吧。尹士興道了個謝字入座。然後將公事拿出。從人接過來。放在桌案以上。尹士興站身說道。回稟大人得知。這兩角公文。一件是大人賞的護身文書。一件是河南總鎭的回文請大人觀看。强大人連稱多累。尹士興說分所當然。大人的言詞太謙。小將何以克當。鎭台傳話叫從人預備淨面水漱口水。趕緊沏茶。對尹士興說將軍請漱口淨面。然後再談吧。尹士興也不便再客氣就在大人的書房漱洗完畢。從人送上茶來。尹士興一面吃茶。見大人正在觀看河南來的回文。看罷之後滿面春風。口稱尹將軍若非是你到在開封。這個事可眞有點不好辦。那辦的事情已然告一段落。將軍又連夜赶回登州。我朝廷所有的軍兵將士。若全像將軍這樣的認眞任勞。報効朝廷。何愁匪賊不滅。人民不得安寧呢。難得的很哪本鎭欽佩之至。尹士興站身回道。大人如此過奬。末將拖愧之甚。强大人說將軍何必太謙請坐。這就傳話擺酒。少時齊備。一同入座飲酒。用過了幾杯之後。强大人帶笑開言。口稱尹將軍咱們一面喝着酒。請你慢慢的將這一次去開封的經過。詳細談談。尹士興就把離登州至河南前後的詳情述說了一遍。只皆因尹士興調兵狄家祖孫。大戰杜家河口。兵困鮎魚套。裡迎外合掃滅了杜家莊的賊巢。拏了杜庭等一干的賊人。餘賊突圍逃走。河南鎭台險遭不幸。陣亡官軍七名。輕重傷者百十餘名。一面會同地方官。搜查莊院。抄沒財產。辦理善後。狄家祖孫回歸鏢行。將爭鬪的詳細情形告知尹士興。當日晚。河南鎭台派人來請尹士興與狄家祖孫。爺兒三個邀令隨來人入鎭台衙門。稟報入內。傳出話來。鎭台大人衣冠不整請三位書房會談。尹士興等來至裡院。見鎭台與府台身着便服。二位大人降階相迎。尹士興等連忙行禮。二位大人還半禮。執手相讓。進了書房。重新敍禮入座。二位大人說了點子客氣話。然後託尹士興向狄家祖孫關說要請狄起鳳入鎭署幫忙。

和解契約書

立和解契約書人陳德潤陳貴榮因代償貸金涉訟一案玆經中人王子恒 李硯喜等。均是戚友關係不忍袖手旁觀出爲調楚完結各條件列後

(一)陳德潤遵照中人調楚償還陳貴榮本利肆仟貳佰元正債交現款伍佰元(由陳貴榮手提出)下餘叁仟柒佰元因無現款同中以自己冊地(日出典與王子恒作價叁仟柒佰元轉與陳貴榮已代還貸金出典與王子恒之地給陳貴榮贖回抵償債款認可了事永無訴訟爭執行爲(二)陳貴榮遵照中人調楚收到陳德潤本利肆仟貳佰元債得現款伍佰元其餘叁仟柒佰元同中將本年春季代陳德潤償還貸金出典與王子恒之地贖回認可了事永無訴訟爭執行爲(三)在法院完案手續或還和解狀或擔撤銷狀由中人到院問明手續再爲呈遞完案此係中人担負遞狀實任並無反狀簽名章均不可遲延時日 綜上各條件均經中人調楚允諾兩造認可完案全無涉訟爭執事關重要恐有返悔如有返悔者中人担負完全責任空口無憑立和解契約書自成立日有效各執一紙永遠存照

中人 王子恒 王魁一 李硯喜 陳化南
孫喜亭 呂靜波 王澤三
兼代字 那志涵

康德四年十二月廿八日立和解契約書人 陳德潤 陳貴榮

焚照聲明作廢

啓者敝人李國城有下列地照三張於康德四年一月十日因城內大什字街火災連累將地照焚燬特此聲明

種類	號碼	領名	產別	數量	座落	四至	原賣
賣契一張	通字二二二	李國城	土地 房	一〇〇晌 一〇〇間	敎化縣小東鄉石河	東至孫姓 西至石塘 南至王姓 北至大道	楊長清
同	右字八〇三	李會堂	土地	一七晌	敎化城山鄉紅石磖	東至寶主 西至官道 南至王姓 北至寶主	張萬山
同	來字一二	李冠英	土地 房	三〇〇晌 一〇間	敎化城山鄉晌水河	東至原主 西至曹姓 南至河 北至河	姜廷海

敎化縣城大什字街 李國城啓

焚照聲明

敝伯父高才領名地照一張坐落敎化縣朝陽川計地三十晌三畝於康德元年四月十五日因房屋被焚地照亦焚燬『號碼不詳』除呈請補發外特此登報聲明
四至南至石塘東左姓北至溝心西至本地

敎化縣聲明人 高鴻興啟

失照作廢

敝人有坐落盤山塘坊村西北盤字第二二四一九號大照一張計地十一畝零六厘因水患遺失除請縣署補發外此項失照無論落於誰手概作無效特此聲明

盤山縣塘坊村 孫景春啓

失照作廢

敝人有孫景才領名盤字二二四六號大照一張計地十畝零三分一厘坐落塘坊村西因被水患遺失除請縣署補發外此項失照無論落於誰手概作無效特此聲明

盤山縣塘坊村 孫希臣啓

失照作廢

敝人有孫振起領名盤字三七〇三〇號大照一張計地二十一畝七分四厘坐落塘坊村北因水患丢失除請縣公署補發外此項失照無論落於誰手概作無效特此登報聲明

盤山縣塘坊村 張寶慶啓

聲明去取地照

敝人趙亞超因地涉訟今奉奉天區法院令於五月十九日將地照交案等因且此係爭之地照早已存放在敎化縣令於本月九日午后四時三十分急行新京車親自往取決定至期呈交不悞爲此登報聲明

趙亞超啓

失照聲明作廢

郭全發寧安縣海浪保海浪甲旱田七十九畝七畝三分東至張利江西至何笙魁南至焦德明北至劉文義地照因匪亂遺失
孫常綱寧安縣北康保小荒地甲旱田十二垧東至李姓西至左姓南至左姓北至李姓地照因匪亂遺失
右記失照自登報日起滿三個月時如無聲請異議者不論落於何人之手均認無效特此聲明

寧安縣長 袁怡篪

寧安縣公署佈告第一五九三號 事行新第六四號

鮮農自作農創定地區買收並地照提出之件

爲佈告事案查寧安縣鮮農生活起見依照政府方針由滿鮮拓殖股份有限公司買收左記地區土地實施鮮農自作創定仰即參照下列注意事項將地照交由保甲長於五月十五日以前全部提出逾期倘不提出即按地主不在地情形辦法處理仰各遵照爲要此佈

注意

一、前記爲滿拓買收地區業將地照提出者應即佈文報告(二)出實內容申告嗣須加蓋保甲長及地鄰之証明印(三)地區內之土地嚴禁各人賣買及抵押(四)地主不在者應由縣內知人代爲申告

康德五年四月二十二日 寧安縣長 袁怡篪

計開 買收地區

一、江南江東地區治安保花臉溝甲江南保張家屯甲永安甲小唐頭溝甲及以東無住地帶迄滿拓買收地境河西甲(鐵路以東)榆林保大唐頭溝甲及以東無住地帶迄滿拓買收地境楡樹林子甲暖斯溝甲八家子甲
二、大牡丹地區維新保海浪甲牡丹甲依蘭甲(大依蘭崗孤楡樹)抑鹿甲
三、新安鎭地區舊街保舊街甲楊林甲(張明溝)卞家屯甲古城甲廟地甲密江南溝甲新安保荒地甲哈瀾甲(哈瀾)密江甲
四、磨刀石地區磨刀保(四道嶺子地畝管理局境界以東)西歲子甲奉天甲寧家甲
五、東京城地區新興保牛廠甲中馬河甲下營子甲李糖房甲阿堡保阿堡甲阿堡集團部落安樂甲下村甲馬蓮保上馬河甲大荒地甲(大荒地集團部落北部)
六、海林地區海南保薩虎甲一部拉古甲一部秦家屯甲一部海北保白廟子甲腰屯甲江頭甲一部
鐵路以南海浪河以北地畝管理局所有地不在此限

農產開發關係職員募集 廣告

(一)應募資格滿人於中等學校畢業者(以農林學校爲主)或有同等以上之學力年齡以三十歲以內通解普通日語者爲限(二)應募手續 應將左列書類於考試期二日以前向奉天省實業廳農林科提出之一、本人自筆履歷書二份二、最近二寸脫帽像片二張三、最終畢業學校成績証明書一份四、官公醫身體檢査書(特應注意胸部之疾病檢査)一份對於提出之書類取錄與否概不退還(一)服務處所 濱江省各縣(二)試驗科目 一、筆記試驗 二、口答試驗(一)試驗日期 康德五年五月廿一日八時半(一)試驗地址 奉天省公署禮堂

感謝 奉天市大西邊門裡 博濟醫院戒烟迅速

啓者敝人宋芝節因病吸食鴉片數載體弱病多烟癮逐日加重曾在他處屢戒無効方知鴉片害人殊甚實難盡述癮病交加痛若萬分幸遇朋友介紹在奉天大西邊門裡博濟醫院羅院長手診戒入院旬日之間將癮戒除毫無痛苦實無可報特刊報端鳴謝望同患者速投戒之

感謝人奉天大西關熱鬧街六號 宋芝節啓

日語教授 日滿書院 招生 新班開學 五月二十日

普通科第一學期(初學者) 五月三日開學者
普通科(第二學期(四個月以上修學者)『目下開學中』
(第三學期(八個月以上修學者)『目下開學中』
高等科(前期(一個年以上修學者)『目下開學中』
(後期(一年半以上修學者)『目下開學中』
簡章 函索即寄本院爲研究語學者便利計所有以上各班均可隨時免試插班入學
宿舍 本院爲遠道學員計備有宿舍

小段地基廉價出賣

玆有坐落奉天市小南邊門裡大街路東地基數段用之建築房宅工廠均甚適宜現廉價出賣欲買請至城內西華門志誠信詢問便知

高耀芝緊要聲明

四月十七日高耀芝之夰保新夰張氏同意親立終止收養關係書特煩律師張豫武爲公證人並煩孫君鳳峰陳君炳信張君維城中證高耀芝當場贈與夰保新夫婦生活費此後各立戶籍永斷關係特此聲明

奉天德源酒店胡同 高耀芝啓

興農鎭 商工公會啓事

啓者本街裕昇東執事人馮樹堂因債務斷累於一月十七日晚携眷潛逃無踪經敝會偕同警察署將該號貨物查封在案當招請各債權參事數次會議各債權均經認可將査封等物按投標辦理以昭公允已於四月十七日午後二時招請各債權商警察署長及各機關等監視公正按法投標以福盛東百分五二最高得標復於廿八日又招各債權按名蓋章均承認百分五二免出後辦理就續通知債權按數領取除向綏化區法院警署備案外特此聲明

旅行奉天市者注意 國民大旅社

奉天市埠南市場新用開設之旅館
一、本社抱誠實不欺主意使旅客十分可靠以廣招來
一、本社乃從新開幕更換滿人經營內部刷新與前不同
一、本社採用可靠茶役侍客殷勤週到
一、本社價目低廉由一元起至二元完全單間客室俱用鐵底洋床
電話(二)二一一八

感謝治愈肺病吐血咳嗽

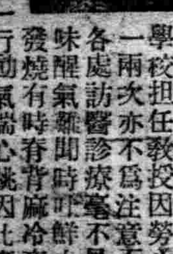

敬啓者敝人楊素芳年二十五歲曾在美專學校担任教授因勞心過度每至冬時咳嗽一兩次亦不爲注意不料到後來益見加重各處訪醫診療毫不見效痰不離口吐痰有味醒氣藍即時吐鮮血兩脇疼痛有時手脚發燒有時脊背麻冷夜間失眠坐臥不安面無血色體瘦如柴稍一行動氣喘心跳因此廢業多年不能作事惹悶亦極無日得滄幸虧家嚴時閱新聞日報見有鳴謝國瑞藥店益壽丹靈藥的廣告乃到國瑞藥店購來益壽丹兩盒服下果有奇效於是連服數盒眞將我久治不愈之症霍然好了現下體壯如昔特如今似一人此種丹藥眞稱救命靈丹世界罕有敝無恩可報僅將已自好病以後的像片登在報紙傳名三個月略表寸心感謝再爲介紹有患肺病咳嗽者勿失良機速購此藥早除痛苦外埠購藥請寄信奉天小北城門外西頭電車路北國瑞藥店即妥

敝人 楊素芳謹啓

北陵賽馬

開催日(春季第一次)
五月 六日(金) 七日(土) 八日(日)
九日(月)
十三日(金) 十四日(土)
十五日(日)
十九日(木) 二十日(金)
二十一日(土) 二十二日(日)
每日午前十一時開始 (雨天順延)
無制限配當
單勝式 國幣五圓
複勝式 國幣五圓
搖彩票 國幣壹圓
自奉天小西邊門【黃汽車】運行
奉天國立賽馬場
電話 (二)四九四七番 (二)二四三〇番

俄立第二齒科學校現改爲 哈爾濱齒科專門學校

繼續招收新生男女兼收
(牙醫班) 三年畢業
(技術班) 一年畢業(小學卒業或同等學力者爲合格)
(傳習班) 年齡十六歲以上
招收各班均有詳細簡章函索即寄附郵票二分
校址哈爾濱道裏石頭道街一一九號双合盛樓上
校長克拉次啓

政府特許專賣品 招募各鎭專賣店

啓者敝社爲擴充營業廣銷起見今特於滿洲國內招設各鎭點專賣店計各一處(獨家經營)
營業科目 化學紙製滿洲國小學用各種文薄及其他一切必需品(另備有品名表詳載)
待遇 特別優厚而資金微少何商家可能經營
有志經營者須早速先指定某鎭並附二分郵票一枚詳細簡章即寄特此週知
滿洲國關東州總發賣元 敎育事業合資會社
本社新京市永長路福祿街壹

感謝戒煙良速

敬啓者敝人前因身虛體弱初吸鴉片少許救治久而體愈弱而癮已成每日吸煙數錢經二十餘年屢欲戒除苦無良法幸友人么君指醫於奉天市大西城門外振華醫院院長唐振華對於療病戒煙素有經驗敝乃入該院療病戒煙經院長施行最新之療法於八九日之期內戒除如蝎蛇之苦果未受痛苦百病霍然全癒飲食日增身體日壯患負既釋念院長妙術之神奇倍增欽仰特登報端略表謝忱

感謝人 錦州律師公會 副會長 康濟川謹啓

鳴謝治愈眼疾介紹良藥

啓者敝人患有眼疾十餘年矣時犯時痊痛苦難堪起初紅腫微濛晝夜不安繼則朦遮睛視物不見百般調治未收效果後經友人介紹到德家藥店購買保目全晴丸一打外點透明晴藥水內服外點七八天大見功效連用月餘雲朦退盡翳障全消豁然開朗誠哉妙藥也而十餘年之痛苦一但解除不勝欣喜想同胞與余患同等眼疾者不知凡幾恐治療不當非但多費金錢且能使疾更加重烈敝人特此登報鳴謝並介紹良藥希患此疾者立除苦痛不論患眼疾遠近之日均能治療請速往購藥外埠購藥請來信件即便寄決不致誤
德家藥店地址奉天市小北門外白塔寺東路北門牌五十九號

感謝人奉天市小西邊門外三經路 良桂臣啓

文藝畫報

招募全滿暨華北各地分社
待遇優厚 手續簡捷
內部刷新 社址遷移
備有詳章 函索即寄
(本報合訂本裝訂完竣定價壹元五角款到即寄)
奉天商埠南三經路致善里一八
文藝畫報營業部啓

新京特刊

韓雲階

第二九六六號
盛京時報新京支社
新京商埠地東六馬路
電話二・三〇四〇番

普及防空思想 將開防空展覽
市公署與警備司令部發起

新京警備司令部、與新京特別市公署、以當此非常時局之下、世界各國、風雲緊急、爭相擴軍、而尤以空軍之設備、莫不極力從事、故在今日時局之下、一般人民、對於防空思想、尤應不時訓練、使之對於空防、有相當之知識與經驗、然後方能有備無虞、玆者上叙二機關當局、爲普及防空思想起見、特於本日(四日)午後一時、在市公署會議室、舉行聯合會議、擬於最近在京市擇相當之地址、開催防空展覽會、由各關係方面、蒐集關於一般防空材料、大事陳列、以便市民自由參觀、而增進其空防知識、其日期地址尚未決定云、

春季大掃除 規定清潔標準
市署警廳協訂辦法十則

新京特別市公署、與首都警察廳、爲徹底施行市內清潔起見、故於四月四日起、至十一日止、定此七日爲清潔週間、實行市內清潔之大檢查、以期滅絕夏季之傳染病、玆由該二機關協訂實施清潔方法施行標準於左、

一、施行清潔方法時、不論天雨天、
二、住宅內之器物、傢具等、在實施清潔時、勿須全部搬於屋外、爲避免妨害交通起見、可於室內掃除之、
三、倉庫內之積存物品、若全部搬出而後灑掃、似覺困難、但須窗門開放、使之通風、並採取日光然後加以仔細之掃除、
四、天井及床下內部其構造不能搬出者、亦須一律一掃除之、
五、疊具、被褥、寢具、衣類等、須搬出於陽光之下晒以三時之時間、但有褪色之虞者可於室內晾之、
六、水道柱、井戶、日常食料品放置場、廚房、浴室、煙筒、穴倉、地下室、塵芥箱、下水溝廁所等、務須妥爲掃除並修理完善、
七、室內、置物場、於掃除後須採光通風、
八、宅邸內卑溼地方、須鋪以沙土、石灰、木炭等、使之乾燥、
九、塵芥、其地汙物、須安全地帶燒却之、或容納於器具內、以便運搬、但須放置於不妨交通之處、
十、現在使用之井、宜再深鑿之爲宜、

綠化運動
關屋副市長談今後計劃

新京特別市公署、與協和會首都本部、爲實現國都綠化運動而計劃之第一期造林計劃、今後將由市內各協和會分會、與區町會全体動員、由市公署指導之下、實行植樹、當玆植樹季節、關屋新京特別市副市長、對此談其抱負如左、

一、市內已種植之街路樹、將保護及補植之責任、今後委諸各區町內會、而關於植樹之技術方面、則由市署担當指導之責、
一、前當植樹節及綠化週間、各方面所種之樹、今後將各植樹地帶、委任協和分會管理補植、即以之充各分會區域內之遊園、而由市公署營繕科員指導之責、每年考查其成績加以獎勵、
一、於市內指定相當之地點爲各學校團体紀念植樹之地帶、
一、前在市公署內設置之庭園相談所、其第一期事業、將先由各學校庭園內植樹、關於普通庭院植樹、現在準備中、

鴉片斷禁方策 政府嚴厲施行
癮者登錄七月末截止
雍參事官談禁烟計劃

二、癮者登錄

此爲禁烟中最重要之一項、昔者鴉片零賣所以營利爲目的不問登錄與否、或是否癮者極端歡迎吸食、故新進癮者大有增加之勢、現在改歸官營、第一注意登錄、不登錄者不發給吸食証及通賬、則管烟所不得售予鴉片、其無吸食証及通賬者、將來於登記截止後、若仍吸食、查獲以密吸科罰、處以三年以下或三千元以下罰則、且二十五歲未滿之青年絕對禁止吸食、現定於本年七月末日爲登錄完畢之期、過期則停止登錄、以期着手戒絕、

三、烟膏之配給

查配給鴉片烟膏、爲戒烟政策中最關重要且極難辦理之事盖配給方面若不注意、則濫發烟膏、流弊殊多、則禁烟效果行見一落千丈、鴉片之禍、將永無廓清之日矣、其關係重要者、第一爲管烟所人事問題、目下管烟所職員、因初改官營、一般主任、會計、庶務、看燈人、均係舊有零賣所人員此種人員、品質良莠不齊、對於政府禁烟政策、初不明瞭、因而弊端叢生、自改歸官營後以統制關係、每日發給烟膏、乃係按照癮者之數目而配給、若不濫發、本無不足之感、惟以原定烟膏價値因烟灰關係、癮者在管烟所內吸食、烟膏每枚國幣二角二分、若持往他處吸食、則每枚國幣二角七分、其癮每枚相差五分以是狡黠之徒、遂乘機漁利、每日盡量出賣走份、而將其五分差額、入於私囊、烟灰不足、則以其他方法、加入不良物質、如餿首燒焦、或啤酒瓶壓成細末一混入灰內、以圖朦混如此不但遺害烟膏原質、於癮者不利、且管烟所內、明之尙有烟膏、持有烟証者前往購買、則詭稱已烟已賣完、此種情況、幾各管烟所皆然、政府對此、今後決將嚴行調査、以期改革、惟當此過渡時期、初歸官營、對於管烟所職員、尙無暇顧及、故此等不肖之徒、遂乘間施其詐取伎倆、將來對此輩決將加以嚴格之淘汰、而採用受過相當教育之青年、以資刷新、且將來登錄截止之後、享樂主義而無烟癮者、決無進入管烟所之資格、只准眞正登錄之癮者、前往吸食、則管烟所內之吸烟者、既然均係多年吸食之癮者對於烟膏之燒吸、均係熟手、而非門外漢、則管烟所內、根本即無須看燈人矣、彼時人事刷新、一切改革、便可按照固定方針、向眞正癮者按數配給烟膏、享樂主義而非癮者、既不能進入管烟所、而眞正已登錄之癮者、亦決無無烟吸食之患彼不肖之徒、雖欲漁利、豈可得乎、

四、取締不正業者、

查不正業者取締、乃禁烟政策反面最重要之問題、取締如果不力、禁烟難期澈底、政府自確立禁烟政策後、即注意於正業者之廓正、在數月前對於私土裝、私烟管、抄捕拘押、不遺餘力、今後仍不時施行肅正、務期此種漁利之徒、絕跡於社會、以免其破壞禁烟政策、本年對於私種罌粟、已由政府頒布嚴禁條例、並以四十七萬元之警備費、使警務當局負其專責、嚴禁私種鴉片、一方於都會之地積極抄捕販運私土者此種澈底的取締辦法將來遂其成、日益加緊、不患此等不正業者之掃清矣、且自治外法權撤廢後、警察力已竟統一、政府可指導如意、將來與治安部警務司互相聯絡、則不正業者之廓正、更可强化而無絲毫困難矣、

五、救療設施之强化

查鴉片之爲害、盡人知之、吸食鴉片者、無論任何階級、當其乍習吸食之時、稍得其中樂趣、於不知不覺之中、即入癮矣、及其烟癮已成、每日不吸不能、戒絕困難、費時、耗財、傷身、失業、吸之苦惱、不吸亦苦惱、此時癮者、莫不深悔當年之不愼、而誤入黑籍、致受其害、於是莫不欲速行戒絕、脫離苦海、早登彼岸、惟言之匪艱、行之維艱、且鴉片癮成 烟癮一犯、除吸食鴉片外、任何仙丹妙劑、均不能使其癮退、當其呵欠鼻涕烟癮來時、心知一枚烟膏 便可驅癮魔於三舍之外、他葯萬能如此之效也、故吸鴉片者、非必不易戒絕、只因無相當之葯餌以使烟癮消滅耳、政府此次樹立禁烟政策、對於癮者救療極端注意、惟査我國醫學界目下尙未至發達之時 全國統計、西醫不過一千八百人、中醫不過一萬四千七百人、此種情狀、若與全國約百萬癮者比較、未免太不完備、是以今後政府實施禁烟政策、對於醫療方面、將極力使之强化、於各省市縣、設立完備之戒烟所、使國內大小醫院、均添設戒烟病棟、由政府補助相當之資金、使其設備完善、可盡量收容癮者、務使癮者入院、可不受痛苦、而能戒除烟癮、並獎勵有效之戒烟成葯、使癮者服用、且擬進一步對以往因吸食鴉片而失業貧困者、於其戒絕鴉片之後、爲之謀職、或送入工以加廠教養、使學習相當之技能而使其將爲一能生產之良民焉

六、教化

查以往禁烟政策、非失之太寬、即流於過嚴、寬則人民玩忽、嚴則不敢自認其爲癮者、而予不肖官吏及不正業者、造成漁利機會、如中國近年來逮捕癮者、立即搶決、似此不教而殺之手段、即有成效、亦非王道政治之所應取、此次我國樹立禁烟政策、於上叙幾點之外、極端注重教化、首於宣傳方面、使癮者對政府之決心與禁烟方法澈底瞭解、而引起戒烟之自動的決心、以收逐漸減少其癮量之效、復注意未成癮之青年、以種種方法、將鴉片之害、灌輸於其腦海、使終身懸爲厲禁、而留有深刻之印象務舊有癮者之日見減少、嚴新癮者之今後增加、則幾年之後自可收效於無形矣、

七、官公吏絕對禁烟、

查官吏於人民之模範、官吏不正、焉能正其人民、中國以往禁 烟政策之失敗、多半因此、彼高談禁烟之官吏、往往其面容烟色暴露、故人民對之毫不發生痛癢、今後政府決先由官吏起始、由各機關開始檢驗、如有吸食鴉片者、限以期間、使之戒絕、屆期再驗、若未戒除、則即加以淘汰、務使官吏上至大官、下至小吏均無癮者、則官吏本身已正、或患人之不正乎

★★ ××

一完一

市巨紳王荊山 熱心提倡教育
市將建其銅像於自强

本市富紳王荊山氏、以實業界之翹楚、而熱心教育事業、久爲朝野各方所屬望、王氏於清季在實業界露頭角後、即在市內自强街以獨立創辦自强學校、直至滿洲建國後收歸市署管轄、而歷年對於該校、仍不少捐助、計王氏賠與該校之金錢、產業、物資等、統共不下十五萬元之鉅、誠可謂熱心教育之人矣、氏近以首都市內人口日增、而教育兒童之幼秩園則極感缺乏、乃於興運路設立幼稚園一處、事事收容市內幼少兒童、加以相當的育養、又以我國缺乏保姆人材、乃於客歲派遣丁女士赴日學習保姆年餘返國担任該園職務並由東京聘請村田女士、來京幫助丁女士辦理該園事務、其熱心教育事業、有足多者、近者市署當局以王氏在京市教育上、有上叙之諸多功績、必須加以褒揚表彰、以期市民聞風興起、故決定於自强小學院內、建築王氏銅像一尊、使一般學生瞻仰、即現已着手設計、本年秋季即可建成云、

窗飾比賽 行將舉行

商人生意之發達與否、與夫顧主之多寡、在乎商店引誘顧主之手段若何、而在商店誘惑顧主之手段中、則以窗飾爲最要之一門、故大商均僱用極有窗飾經驗者、專門爲之設計、以便陳列貨物於窗下、使行人於馬路之上、被其引誘、入店購買、此實今日商戰上一重要之技術也、本市電氣協會、於歷年春季、必主辦窗飾競技會、使市內各大商店、於一定之日期中、盡力裝飾其窗戶、然後由專家評定等次、授以獎品、故每年參加商店、屆期均極力裝飾、以期獲得錦標、現該會以春暖花開、正都市繁之時、乘機比賽窗飾、亦爲各商店招徠主顧之良策也、乃於本日招集市內日滿各大商店、及各關係方面、集合於頭道溝紀念公會堂、開催協議會、研究本年度窗飾競技辦法、聞本年參加者較去年爲多、預料屆時新京街頭、各大商店之窗飾、必呈競奇鬥勝之景況云、

市護國般若寺 浴佛節演舊劇

新京特別市長春大路護國般若寺、以本月七日(舊曆初八日)爲佛教之浴佛節、日當此非常時局、爲發揚佛教精神、提倡宗教信仰起見、乃決定本年度之浴佛節日、擴大舉行、當由該寺主持發起、於四日下午五時、治備素餐、邀請京市宗教界及政府與地方關係當局到寺、舉行祈禱式典、並叙籌備之狀況、且由五日起至九日止在寺前演戲五日、招引市民前往觀劇、藉此機會、以通之言詞、講演大乘佛法、使一般人民、得以瞭解佛教之精神、而期世界眞正之永遠和平、並邀皇帝陛下訪日回鑾訓民詔書之精髓及各部大臣與日滿名流、平日講演之稿集、擇其明白易了解者、再向一般人民講叙、俾聽衆得知欲圖生存之道、必日滿一體、一德一心、信仰團結、然後可臻大乘佛法之旨而期東亞與世界之永久和平、自五日該寺山門前開戲、市民之前往拜佛、聽講、觀劇者、竟絡繹不絕、肩摩踵接、加以搬床林、紅男綠女、故極爲熱鬧云、

野菜消毒 即將施行

新京特別市公署衛生處、以氣候漸暖、市外野菜、逐漸向市內搬運販賣於市民食用、玆爲講求衛生、使市民不致受傳染病起見、仍按歷年辦法、施行野菜類消毒、定於本月十五日起、至十月十五日止、共五個月間、其地址如去年云、

"七巧圖"影片 月末可上銀幕

滿洲映畫協會之本院的品作七巧圖、爲本報記者青年劇作家裕君振民編劇、自經映協採用後、於前數月、即努力訓練演員、開始拍製早爲社會一般影迷所翹足望、近聞該行一切重要工作、業已拍製完竣、近者除日忙於錄音、現在大部工作均已就緒、只餘剪接、沖洗等細目之整理、據聞目下經映協于夢蘿導演指導、一切技術製造方面、約於本月十五日前後使可完竣、至遲五月末即可上映、以飽世人眼福云

72.

南嶺紀念碑

在九一八以前、南嶺的兵營駐有吉林軍隊約五千人、那一天的早晨他們尙不知大禍臨頭、排隊到操場去跑步、跑的尙不到一個圈兒、到操場的西邊、彼時友邦的軍隊、在南新京方下車、已竟開到南嶺的西方、隔操場不過一里遠近、在溝裡藏着、等到他們跑步來到眼前、便不客氣的放了一排槍、那些跑步的兵本來都是徒手、那敢抵抗、當時就死了好幾個、還有好幾個受傷的於是他們就急速跑回大營報告、可是這時候日軍已迫近兵營、他們要想出營逃跑、所以在門旁和營垣外就發生了白刃戰、日本也死傷了好幾名、不到幾個鐘頭的工夫、就把他們驅走、事定後爲紀念當時戰死的勇士、所以在南嶺樹立紀念碑、現在每日到碑前獻花致祭、絡繹不絕、也算是一份古蹟、

鳴謝 治愈痔漏經血不調

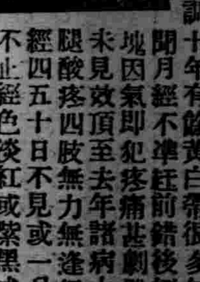

啓者敝人趙寶善素患痔漏病症起肛門兩旁並疼痛偶爾乾燥後遂大便下血甚多後在肛門兩邊長出三四個小包有管次後又在肛門兩邊長出三四個小包有管次後流出濃血甚多瘡口自封自破屢次診治時好時犯此病一年比一年加重肛門腫脹破爛難堪痔管流濃流血腥臭難聞坐臥疼痛行步困難小便開澀大便更難敝人經十幾年的診治受盡針刺刀割之痛苦服藥無數毫無功效幸經友人陳君介紹敝人去到玉德堂藥店購服減痔除漏丸兩盒不到十幾日病症全愈再有敝內人患經血不調十年有餘黃白帶很多無論多夏腥臭難聞月經不準旺前錯後經色不正腹內疼痛塊因氣即犯疼痛甚劇雖經多方醫治從未見效頂至去年諸病大見沉重終日腰腿酸疼四肢無力無逢行經臍腹絞痛月經四五十日不見或一月見兩三回淋漓不止經色淡紅或紫黑成塊小腹脹滿心忙心跳頭暈目眩飲食無味日夜呻吟痛苦難言遂經名醫診治服用各藥功效毫無諸病日甚一日也在玉德堂藥店購調經育生丸一盒裝廿付價四元服用之後諸病全愈飲食加增面紅體壯前後判若兩人十餘年的痛苦服用此藥迅速解除敝又介紹親友患者購服此藥亦累奏奇效誠濟世之良藥敝人實在感念救治之恩無可爲報謹將治愈經過及敝人像片登在報端介紹同病並聊表敝人感謝之意外埠患者購藥去信玉德堂藥店即安減痔除漏丸一盒裝廿付國幣四元函購加郵費二角玉德堂藥店開設在奉天大南關大街上頭路東利長油坊胡同八號

鳴謝人趙寶善李氏謹啓

贈書 壹萬冊
遺精早洩白濁白帶調經種子 ○○○○
本書共十餘萬言分裝兩厚冊內容有遺精早洩自療法及有求子種子的良方秘術眞確白濁白帶根治原理不能斷根的理由論海內名醫貴實驗證明方法可供中央國醫公會之資料救國強種之要書可作身體疾患者欲索請向上海南陽橋安納金路樂生里五分蔣種子堂啓(盛京)

奉天大北關財神廟胡同
奉天日語專修學院
(舊名奉天日語研究會)
電話四・三八六九號
新班開始 五月十五日
初等科 中等科 高等科 研究科 各科六個月修了
補習數學班 五月十五日
算術科、代數科、幾何科、師講 趙樂天先生
寄宿舍 在本學院內 膳費學生自辦 月約四圓(一)
(各有簡章函索可也)

白帶 婦人病
美神丸
不服藥不醫治而得痊癒

婦人病用藥 美神丸之評判最佳
以婦人一生最可怖之子宮病能惟從速秘密治愈、多有恐外人知曉有此疾者、且迷於療法、使用効力微薄之藥品、而難以治癒、倘有經遲延、則將貴與終身、尙因患白帶、子宮病、婦人處女失去良緣、與夫妻間唱隨難偕、難得愛兒、世間多多矣、實例
愈者續出(注意類似藥)
凡患白帶、赤帶、月經不順、月經痛、小腹與腳腰抽筋、子宮下垂、卵巢、異常、喇叭管、良、早產、分泌、性慾不滿、發冷、流產、生育不良、內不健康等症者、請即服用、試驗經過一千萬人使用的休日本門醫師特效藥、美神丸因此之效果!治七與健康者、秘密收服同能恢復健康的『美神丸』療樣用藥價三週間分壹元八角、十週間分三元五角、以匯款或貨到交款辦法購買、則即從秘寄送
本舖 大阪市東區南久寶寺町堺筋 合資會社 宮內善進堂 振替大阪五七番
若寄由盛京時報所見以明信片向本舖索取試驗用藥者、共爲初次、則即將『美神丸』一週間用量、及婦人病之恢復療法、其他種種價値數元完全免費奉附之
代理店 井上誠昌堂 日本賣藥會社
無代進呈 ハガキ一本で 全快への手引!

今治水
立止牙疼

不論如何之牙痛 不知不覺均可治癒
主治効能 虫牙之痛 牙根痛 由上火所起之牙痛 由神經肩酸而起之牙痛 其他所有牙痛 均有神効靈効
定價 二十戔 三十戔 五十戔 各處藥房均有
發售處 大阪東京 丹平商會
經理處 大連 賣藥會社

敬送
遺○早○(盛) 健忘不孕 腎虧腦弱 古宮秘方
贈並治瘋骨痛驗方
照方配服能使精關強固思想靈敏莫不容顏美潤神效驚人治愈千萬索閱報稱奇者有來函證明各界欲索即寄
上海法界白爾部路太和里五十三號
中國腎腦病院啓 五月

冰菓用 原料材料專賣店
奉天紅梅町五一
奉贈樣本
東邦冷凍機特約店
仁德洋行
電(三)六〇三〇番

博愛醫院
院長醫學博士 孟天成
副院長醫師 日沖飛邦
大連市小崗子宏濟街
本院電話(二)三六六七 (二)三六六八 (二)三六六九 (二)三三二九
外科(內臟 肛門 整形) 內科 小兒科 眼科 齒科 花柳 皮膚 耳鼻咽喉科 X光線科
產院新設
新館(本院西鄰)電話(二)四六二八〇五
產科婦人科主任 女醫師 日沖飛那 女醫師 中村二字 女醫師 稻垣雅子
產婆 樋口ノブ 佐和ノシ 坂元カヤノ 德山ノシ 沼本泰子 片岡シツ子 大久保カメノ
分院 市內奧町 電話(二)八五一〇

從小棚子進化到理髮所 剃頭匠的今昔

從前整容行三代不准入考場 現在他們成了『時代的驕子』

美麗的房屋、裝設着五彩的燈炬、硃紅淡綠的油飾門面一新、廣播收音機收得的音樂、歌曲、從衛櫃間的喇叭傳出引得很多人的圍觀、窗戶、用碧紗遮了、裏邊人影憧憧、一個穿了長衫的壯漢、口上罩了衛生口罩、

▲光可鑑人 的修髮、擦滿了生髮油、膩、棄棄的皮鞋聲連續的響、這很像是一個醫院裏的診療室、然而、他却是一個『理髮所』！

有着大醫士一樣裝束氣魄的理髮師、他們給顧客剪頭理髮尤其對於婦女的美髮、更有專長的手藝、和精良的器械、有的人到、這水準以上的理髮所、能得到美麗、整齊、時髦香艷的修飾、多花些錢、亦不在乎的！

一個守着舊法的落伍同業、肩上担了硃紅挑子、

▲彈着喚頭 從這時代化的理髮所門前經過、會引起他們的傲笑—笑他們的笨拙、

理髮所的匠人、是統稱做理髮師的、有時、一個匠人的轉機、門前也會貼出海報『本館特聘名理髮師……』自己是直認不懈的！有時他們憑着常的接近智識份子、也學會一兩句、新的句子、問題、關係、也常常胡亂的強扯的說上一氣時代婦女、電機美髮一次、理是須經過一個很久的工夫、理髮師能小心翼翼的伺候、

▲甜言媚語 的應付、這代價和小費、二三元一擲不惜、這是他們賺錢、和足以自傲的原因、

在過去、整容業確曾給人予以不齒、蝸居在剃頭棚裡的匠人、鎮日給主顧剃頭、刮臉、取耳、打辮、還有的會捶拿手藝、捏握肩肘、使人筋骨舒適代價不過幾百京錢、勉强維持着一家的生活、同時、因了封建制度的關係、降低了他們的地位——整容行三代不準入考場—連帶的在交際場失了活動能力、遭到一般人的歧視！

物極必反、現在的理髮業進步了、他們成了時代的驕子是

▲時髦仕女 不可少離的寵兒、一個名理髮師、月間有着百十元的收入、當晚間歇了業務、他們也有包月的人力車送他們回公館、時新的衣服、漆黑的皮包、誰理會他是從先所謂的『剃頭匠』？

世界珍聞及其他

北魏首都平城發掘之大計劃

招聘日本學者今夏着手

大同函云、大同石佛、於佛教美術史上、實爲一大發見、頗爲世界學者所極端注目者、查大同係自北魏之(興元年(西紀三九八年)至太和十七年(西紀四九三年)、孝文帝遷都洛陽之間、計爲九十六年間、此間原稱爲平城、即爲北魏之首都、因此關係上、依文獻上言之、在現今之大同府城外約一里之地點、其都城舊址乃被湮沒、故認出發掘之計劃、早由日本京都帝國大學齊爲先驅、

茲據達到晉北政府東亞考古學會之計劃書內稱爲考古學世界的權威之現京都帝大總長濱田耕作博士、自已進出以爲頭陣、將由六月十日左右、至八月十日前後約二個月、以二千五百人之大動員、計劃發掘北魏文化之精粹、更按本年度調查之結果逐年派遣學者、以大同爲中心、大事探查、張家口、綏遠、以及長城地帶、政府亦在百般準備中、靜候其到來、現今大同甘肅省之敦煌、與朝鮮浪之遺跡、因凌駕世界考古學界之王座、故得考古學界以爲珍貴云、並將濱田博士一行之發掘都城、及探查長城之計劃、覓錄如次、

大同府城外一里、古城村都城址發掘調查探查方山常陵、南宮期間、自六月十日頃迄八月十日頃約兩月人員如左、

京都帝國大學總長 濱田耕作

同文學部囑託、末永雅雄、東方文化學院京都研究所研究員、水野清一、長廣敏雄、東亞考古學會北京留學生、小野勝年、東京帝大文學部考古學研究生、東亞考古學會幹事、島村孝三郎、京都帝國大學文學部卒業生丁士選、中華民國學者、數名、並聞初年度所調查之狀況即爲次年發掘之預定計劃、至於今日附帶調查之地方、亦即爲考古學家之次年度發掘之候補地、其時間大約需一二個月間(在北魏平城調查之後)並已派二三員負責辦理共第一線爲長城地帶(綏遠大同地方)渾源、懷仁、朔縣、左雲、右玉、(殺虎口)、和林格爾、綏遠、托克托、(清水河)、河曲、綏遠、凉城、豐鎮、陽高、天鎮、柴溝堡張家口、

殷汝耕最近息影燕都紀

—(上圖殷氏)—

北京函云、曾任冀東防共自治政府長官殷汝耕氏在職時代、因其於中日滿三國之提携、極屬熱心、迨去年七月二十九日通州事變勃發後、關於殷氏之消息、即闃然無聞、洎至最近、訪悉殷氏現仍歇影首都、某外記者因與殷氏有舊、遂於五日按址訪晤殷氏於其住處、旨在敘契闊並探候殷氏此半年多心境若何、殷氏欣然接見、一傾積愫、殷氏於去年通州事變後即閉戶養晦、對外一切酬酢、均予謝絕、故渠之生活、因無外務、而走入規律化、當接見某外記者時略作寒喧、即慨述其所懷如上、殷氏現在之寓所、布置極爲簡潔、其夫人民慧女史、最近方由東京歸來、殷氏每日上午九時起床後、惟以讀書自遣、迄晚十二時就寢、惟其與外方絕少往來、心境於焉清靜、故其豐采煥發、精神與態度、無處不表現其安逸也、

奇案 蘇袋內盛有一裸體女屍

北京廣渠門外泥秋窪村、村北土溝旁、於昨晨發見蔴包袋一個、內裝有物、並無人看守、行人 曾見、多疑係大車藏運遺落之物、惟見蔴袋上有蠅蚋麕集、且有腥臭之味、故多未敢啓動、移時村中居民聞訊、便紛往瞧看、議論紛紛、旋經本管第四區警察所官警前來、飭夫啓視、則蔴袋內赫然有女屍一具、年約二十餘歲、全身赤裸、剪髮垂頸、胸乳等處均有刃物傷痕、血迹殷殷、狀至悽慘當時見者多疑係生前被害、遺棄該處者、除已由該管西緝兇犯外、並已據情咨文地方法院、請派員詣驗、以明眞像、而便掩埋、旋經仵作到場依法驗明、該屍胸間及腹部、有刃物扎傷十餘處、委係生前被人扎傷致命、移棄該處、拋屍而逃、除已先將該屍掩埋外、並已嚴飭查緝兇犯、務獲究辦云、

扁鵲墓考

華陀山神醫而成醫神、口碑載道、大約是三國小說宣傳之力、至華之前望扁鵲先生、除『文昭關』由其高足東皋公略爲道及外、幾不可聞矣、濟南有鵲山者、與華山(華不注山)並稱鵲華、山下有扁鵲墓、任宏遠詩云『十里湖光暑氣微、越人遺墓枕荒磯、春風沿路青纖長、細雨空巖紫燕飛、草沒虛村陳迹換、洞留丹竈幾時歸、溪笔歲歲遷誰薦、滿目松楸映夕暉』、謂之『越人』者、因秦綏字越人、亦周時之名醫、而越人(越乃地名)扁鵲亦姓秦、亦周之名醫、究不知是一是二也、扁鵲居於盧、即今長淸縣城交界、故死葬鵲山、事有可能、惟錦秋老屋筆記云、漢後黃河西流成湖、鵲山在湖中央即有墓亦久經淹沒、安能長存必好事者取無名荒冢、强爲附會耳、此論甚通、如直隸之王金龍蘇三墓、山陝之王寶川薛平貴墓、莫非此類矣、

富竹友組織家庭授藝社

名坤伶富竹友、初本名閩、幼從老伶工吳凌仙、李寶琴、習青衣花衫、極有心得、十餘年前、於紅氍毹、與乃妹蘭友、菊友、並稱富氏三友、聲勢煊赫、盛極一時、且對羽毛愛惜周至、尤爲世人所重、竹友自出嫁後、二妹亦相繼適人息影歌壇、瞬將十載、月前因應友好之請、情不可却、乃於京長安戲院、露演雙齣、一爲『遊龍戲鳳』、一爲『金水橋』、均爲竹友當年傑出之作、演出後、備受歡迎、最近竹友爲提倡藝術起見、特於其所居邱祖胡同、組織家庭授藝社、廣徵社員、由竹友本人親授青衣花衫各戲凡年在十三歲以上、三十歲以下、對青衣花衫感覺興趣者、不分性別、均可入社就學、教授方法、則分爲單人教授、與合組教授兩種、請有專人操琴、每星期分別吊嗓三次、俟有相當成績時、並在電台播音及在相當地點、加以彩唱、是誠研習青衣花衫者之良好機會也、

斷食的新記錄 繼續四十九日

莫斯科有個叫耶亞的青年、以繼續斷食四十九日、造成世界新記錄、即斷食五日後、才飲三杯水如此每日繼續、飲水三杯、這是在新陳代謝研究所所實驗的東西

女律師王孟齊屍體發現後

其子已電津友代查眞相俟得確訊擬即赴津認領

女律師王孟齊之屍身、在天津英租界尋獲一節、詳情已誌前報、爲明瞭此案眞相計、特派記者赴王家調查、爰將所得情形、誌之如次、

王琳談話 據王孟齊長子王琳談『家母失踪、業已多日、

江西省萬載縣奇俗 女兒多悲遠嫁

結褵後偕夫歸寧一年

中國自行車飛行者石萬里著

至男兒志在四方、則非伊等所願聞、飛黃騰達尤非她等之願望、衣食無虞即已滿足、故該地女人肯與外人結婚者極稀少父母均能

◇……痛愛女兒……◇

雖男兒亦瞠乎其後、其家產業、如在萬元以上、每聘女兒、其嫁裝之値、至少亦須超過二千元、

結婚儀式與北方尚能大致相同、惟多在下午三時左右舉行決無有與奉天之雞鳴之時而舉行者、婚禮成後、過七日即偕新郎歸寧省親、但如期一年(如今天五月五日歸寧、需至明年五月五日始返)、岳母之脉可暫借女兒及女婿住用、在娘家過節亦無關係、生兒養女更屬常事、可以毫無顧忌、是故每至新娘自母家返回、率多已有嬰兒在抱、亦趣事也、中國各省尤以北省爲最、類皆不許女兒與丈夫在娘家同牀、惟萬載與宜春則不然、亦奇特之風俗也只於宜春之情形待日後再在本報介紹與讀者、

北京城人

北京又名燕京、毗連滿蒙距邊城僅百里、中古時 尚稱邊塞、復因遼金元明淸 建都於此、歷經千餘年之帝都、一變而爲中國政治文化集中之地、人材薈萃、學術淵藪、圖書寶物充滿市廛、舉凡文化藝術之發明、無不出於此地、誠爲中國之首都也、惟共土居之人甚少、十之九、盡由各地遷入者、今據調查、全市人口約在一百五十餘萬、其中以滿蒙來者、共估最多數、約有三十餘萬、其次則爲山東人及山西人、再次則爲浙江人、滿蒙人即旗人、隨淸朝入關者、山東、山西人皆居商界、浙江人多屬官吏、世爲各部院之書吏、及充幕僚者、 此外 另有一部分本省之人、多半經商、尙有各省少數籍者、自外來之人居住北京以居民、爲大官顯官之後人而入後、士人反被排去、移於近郊以莊農爲業矣、試以北京城內之人、與近郊農人比較之、其相貌、言語、衣服、思想、學識、性情、絕對不同之點甚多、北京城人自成風氣、自成一種語言、混合省人民爲一爐融和同化、年湮日遠、自已幾忘其祖籍爲何處、統稱之曰北京、人外來人更無法分晰之、亦統呼之曰、北京人、

天津法租界發生惡僕謀殺主婦案

天津法租界壽德大樓、住有陳笑亭、業商、家資頗富、有一妻二妾、妻陳陳氏、年三十六歲、二妾陳玉氏、年二十三歲、三妾陳黃氏、年二十三歲起居闊綽、近二妾陳玉氏、不安於室、該宅有男僕李錫德、(年三十三歲)、傭役有年、因是該宅主人有一妻二妾、魚水難調、遂對陳之小星、時施手段引誘、陳王氏因以花信之年、經李錫德誘惑、竟發生肉體關係、不料春風外播、事被使女馬少林(年十九歲)、窺知秘密恐其醜聲外揚、二人合謀、復將馬少林姦汚、詎好事多魔、李某所爲、被該主人之第三妾陳黃氏偵知、時思中揚、李某乃於前晚李某持手槍一枝、偕同使女馬少林、將陳黃氏騙至及陳王氏、馬少林亦微聞其情城內大水溝、擬將其捎斃、並將三妾所帶之貴重首飾細軟之物搶去、幸經人發覺、將陳黃氏救活、未致斃命、當由第二分局、連日緝兇手李錫德、及合謀之使女馬少林、陳妾陳王氏、均得有線索、已將使女馬少林捕獲解送法院訊辦云、

奉天市 凌雲醫院

診療各科病症救治慢性瘋醉藥品中毒隨時入院

院址大西門裡路北十號 電話四三一一四號

院長留日醫師 高凌雲

女醫學士 高李秀春

奉天中央書店最新出版新書

▲代數表解	20
▲算術表解	20
▲幾何表解	20
▲三角表解	15
▲化學表解	15
▲物理表解	15
▲日語問答	40
▲王道問答	15
▲建國精神	20
▲國學問答	15
▲滿洲歷史	15
▲日本歷史	15
▲外國歷史	15
▲外國地理	15
▲動物問答	15
▲植物問答	15
▲礦物問答	10
▲物理問答	15
▲化學問答	15
▲算術問答	20
▲代數問答	20
▲幾何問答	10
▲三角問答	10
▲滿洲・自然・地理問答	15
▲日滿中外史地常識問答	70
▲自然科學常識問答	60
▲數學常識問答	60
▲百科常識問答	80
▲一問一答日語新尺牘	70
▲實用交際禮法日語會話	35
▲滿洲教育治外法權撤廢	20
一學制學校規程	30
▲生理衛生問答	10
▲數學理化表解全書	80
▲情天恨海	40

以上各書照定價一律八扣外埠寄費加一掛號另加八分

各科常識問答叢書 全書四大冊實售一元八角寄費二角二分

奉天鼓樓北 中央書店

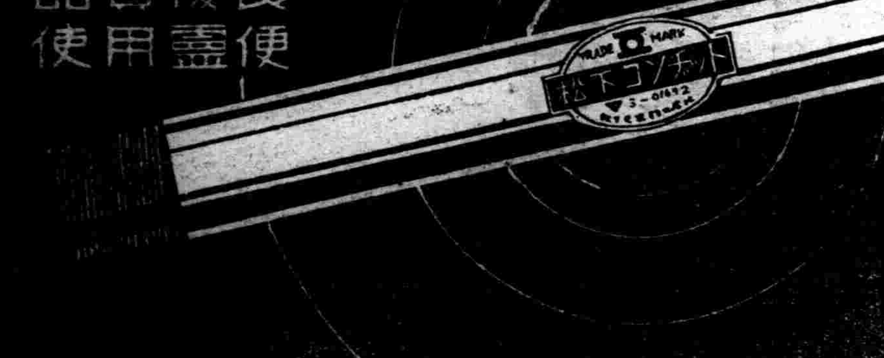

二重瓶式半自働噴霧器

構造 本器不需脚踏及架持具因其自重、即可放置安定、而且把手輕快、更無支立之必要、使用者依其器体、利用自己之体重、而以加壓、自由放水且係半分自働的噴霧、故無須乎繼續運轉省却多大勞力、從而能率上昇、强壓連續、無出本器之右者、

用途種類 一般果樹農園及衛生用

備有多種之器具說明書函索即寄

滿洲總代理店 大連市山縣通電話長二三四〇六番 蘆田洋行

招收新生

贈送學則

△六月一日新學期開始

△由本校畢業後考票合格者最多

△現有在校學生一百一十餘人

△校中設備完善堪稱爲東洋第一

一、新式練習車十餘輛此外並有載重汽車

二、練習場寬敞

三、以電影教授

四、各種實物標本達數千件

五、教室宿舍設備完善

六、修理實習工場設備完全

△另備職業免費介紹部

△招收各科人員▽

本科 三個月畢業 五十名

受驗科 一個月畢業 五十名

速成科 二個月畢業 五十名

株式會社奉タク附屬 滿洲自動車學校

奉天商埠地十一緯路五五 電話(二)二九四四

一服利導 百害消散 功出藥靈 價宜大衆

參天堂紅色健通丸

各埠均有藥房代售

虎骨花蛇藥酒

本藥酒專治腰腿疼痛四肢麻木肝胃氣痛小腸疝痛口眼歪斜半身不遂及婦女經帶等症大瓶叁元小瓶壹元八角外城函購者郵費讓免

頭痛藥

專治偏正頭痛各神經痛及暈眩更能消除鴉片癮者體內之積毒每袋叁角每打叁元函購每次郵費壹角

退瘧散

本散專能解熱補血撲滅瘧病原蟲主治寒熱往來按時發作或每日一發或隔日隔三四日一發各種瘧疾每袋價國幣四角

虎骨熊油膏

專治腰肋四肢疼痛胃腹寒積痞塊腎寒宮冷經痛帶下等症每張壹元小張六角函購每次另加郵費壹角

滋陰補腎丸

本丸專能滋陰補腎虧房勞過度夢遺滑精身體瘦損腎囊潮濕神經衰弱腰背疼痛每盒定價二元函購無論多寡加郵費二角

奉天大南關西大十字街 老福順堂 電話四・二八七〇

運動界之後援

運動場上所獲勝利、基於敝店之備品、其特點人人皆知、

一・設備齊全 一・樣式翻新

一・尺度準確 一・質料耐用

現代體育風行極盛之期求敝店定要應附社會之需其發拓而作

製造輸入批發 奉天鼓樓北 天德信商店

電話 (四)二〇〇一號 (四)二〇〇二號 (四)二〇〇三號 (四)二〇〇四號 長(四)二〇〇三號 用(四)二五一三號 西號用(四)二一七三號

本支店所在地 奉天 吉林 哈爾濱 新京 青島 大連 營口 大阪 天津 北京

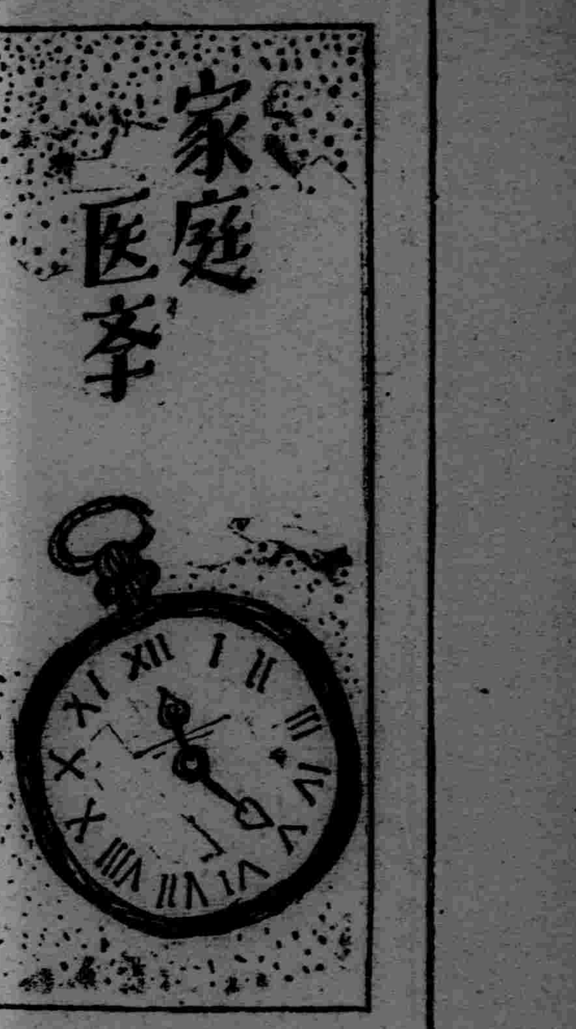

便秘百害

是能侵害腸胃、神經系統循環器泌尿器等……廣汎的領域

西諺有說「巧於通便的醫師纔算是治病的妙手」。向來每天一回的大便、若減到隔一天一回或三五天一回、那麽全身就要發生種々的障碍。例如腹部澎滿、食慾減退、或作眩暈

頭痛

肩酸、心跳——這種症狀、往々受人輕視、但拿醫學的眼光、細加觀察、則可發見通便的不順、怎樣有害、流毒怎樣廣汎的事實例如腸加答兒、這是腸粘膜受了滯便的刺戟發炎、結果粘液的分泌異常亢進便秘和泄瀉輪流而來的疾病。盲腸炎也多因大便不順而來、便秘若成慢性則在腸內發生像石塊般堅固的大便、俗稱糞石、最大的有小孩頭大小、一到這個地步、頗有生命的危險。

次有腸粘膜的神經和血管受糞塊的壓迫、結果腸壁發生潰瘍、俱發可怕的

腸潰瘍

或腹膜炎又腎臟炎或膀胱加答兒等、也來自宿便的不少。痔核也和便秘有密切的關係、因爲痔靜脈受了積糞的壓迫、鬱血而擴張血脈越擴排糞越難、遂演成直腸周圍炎或痔核炎症

最後尤堪注意的是所謂腸自家中毒。這也是糞便的惡作、即腸內細菌分解了食物而放出毒作、這種毒素被血液吸收、循環全身各處侵害種々的機能、就中對於循環器或神經系統的影響、尤爲顯著、例如

高血壓

、此症因血管硬化失掉靱性而起、沈重則俱發腦溢血或中風等難症、又有白血球爲毒素破毀的疾病、黃病或惡性貧血等便是。更據最近的研究、判明心臟障碍、神經病、肝臟硬變、食餌性中毒、肺炎、脚氣等々往々來自腸內毒素作用的事實。他如婦女的面疱、雀斑、酒刺、小孩的腦神經中毒性急癇等々若追求來源、可歸腸毒一途那麽整頓大便有甚麽法子有甚麽藥呢、關於這個問題、請閱下面。

嬰兒的腸胃病

嬰兒腸胃病症狀、和大人畧有不同的地方、就中最顯著的是大便的形狀、乃大別爲綠便、顆粒便、粘便三種。凡排泄這樣大便的時候、如把『若素』碎成粗粉混乳給吃、則本劑所含的各種酵素或維他命作用於腸胃細胞、使之回復圓滑的活動、結果消化有利、綠便無形解消。更可喜的、是本劑含有促進發育的黎精希斯奇精等榮養素、故能轉瘦爲胖、眞是育兒不可缺少的良藥。

暢通大便的藥劑

◇最安全最有効的微生物療法◇

通便劑即泄瀉劑、性質上可分爲四種

一、是能刺戟腸肌、亢進蠕動的植物性瀉劑（大黃或油類）

二、是防止腸的吸收作用以便源々排泄的鹽類劑

水樣便

或可容性瀉劑便是

但這兩種、雖有暫効、然難收美滿的効果、連用則成習慣性、斷藥則秘結更加增劇、或因刺戟腸粘膜而起加答兒等副作用、或泄瀉如注、連榮養素也都排出、徒促身体的衰弱等々、總不免有許多的弊害可是今有別開生面的一種通便性的藥劑、複合黑菲菌劑『若素』便是。這是由

藥用菌

黑菲、阿司北爾基爾斯奧利宰和其他特殊生物菌綜合製成的、具有挽救衰弱細胞與奮機能的作用、而對便秘的原因即腸蠕動機能的呆鈍狀態、有根本救治的功効。本劑不但含有如上記的活性酵素、且含効能助長腸胃消化吸收或殺滅害菌防止腸內中毒的種々成分、故豫防便秘上、也有莫大的効果、最後尤堪注意的是本劑諸効、如上面所述、統由生理的改善而起的自然結果一點、藥理既合患体的生理、那能發生不良的副作用、那麼本劑可說是最合理的利導妙藥。

『若素』三百錠瓶（約一個月份）日金一元六角、一千錠瓶五元、發售於世界三十個國的各埠藥房、至於總發行所在日本東京市芝公園、榮養與育兒之會（振替口座東京一七〇〇〇番）

運動不足招來胃酸過多及便秘

（唐山）吳淑哲

（前略）淑哲生來任性不愛規々矩々的生活、飯食愛的食吃、不顧消化程度、久而久之、腸胃漸覺失調、或酸水反口、飯後胸感痞滿、心口部克轆作聲、大便不利、時作頭痛、記性減退等々症狀接踵而至、正在悲觀之中適有學友來舍探病、述及『若素』最宜腸胃諸症等語乃就近藥房、購來三百片裝一瓶、開始服用、未經旬日、果然藥効發現、腸胃頓感舒服、繼續服用之中、酸液不出、食量大增犬便整頓、現在前後判若兩人。（後略）

代替母乳助嬰健康衛生施設乳界稱王

森永牛奶粉

REGISTERED TRADE MARK

雙美人牌香蜜粉

雙美人牌香蜜粉芳香馥郁搽後膚色立刻白嫩玉顏如凝脂眞爲優良無比之化粧品也

Laxatol

緩下劑

拉克沙安兒片

便祕

包裝　片劑　一〇片　五〇片　一〇〇片　各一瓶裝　粉末　一〇瓦　二五瓦　一〇〇瓦　各一匣裝

大便閉結之害

便通之於健康者、普通每日必大便一回至二回、若連續數日無大便時、定感不快、腸蠕動機能因之生變、續發種々之疾病、時因腸內繁殖各種細菌、而起腐敗現象、因之發生有毒物質、經腸管壁被吸收於體內、結果惹起頭痛・眩暈・嘔心・不眠遂害及健康就中於婦人・小孩、及患心臟腎臟病者爲害尤甚。

新緩下劑「拉克沙安兒」乃根據眞正的學理而製成之新藥、早爲全國醫家所賞用、臨床上須臾不可缺之藥物、奏效卓著、百試百靈、無味無臭雖婦人、老人、小孩、均易服用、久用不成習慣、用後數小時間、即可無痛排出多量之軟便、是爲本劑之特徵、而他藥所不及者也。」

各埠大藥房均有出售

大阪市東區道修町三丁目

株式會社　塩野義商店

奉天駐在所松島町二丁目

SL—28

以共同耕作地爲降匪新生命線
通化當局大闢歸順之門

【通化】東邊道地方之治安情況、自去年七月設置通化省以來、顯著良好、今春入耕期以來、有如例年之土匪、紅軍等、蠢動、今已探知其出沒形勢、最近尤於通化、奉天、安東三省境地方、有小幫匪賊移動、通化縣公署接報後、與討伐之同時、徹底匪與民分離工作、並積極的努力於歸順工作、結果於二日、蟠据桓仁、興京、通化、三縣境之天福匪第二隊匪首龔山、及保局軍、十四名歸順、當局爲此等歸順者之今後生活着想、正極力斡旋中、最近將由三棵榆樹村公署所有之共同耕作地、雇用爲耕作人、目下正在準備中、又匪首龔山近日有僭羅下歸順之模樣、可見地方土匪中、有想當之歸順者云、後發展農村之行政方針、俾各村村長回屯後、得認定標題、切實履行、期達遂行五年計畫之目的云、爲鄉重云、

總務長官過義赴新

【義縣】縣公署、昨奉電令、滿洲國總務長官、星野直樹氏、於本月八日、午後二時三十分、過義赴新、沿途軍警各機關各法團、各學校、齊赴車站、熱烈迎送、車水馬龍頗

孫股長轉勤富錦

【西豐】縣公署警務科司法股長孫立功氏、學品優良、精通日文、蒞豐四載、政聲卓著、茲蒙三江省富錦縣梁田副縣長、電調去錦、辦理警政、以伸其材、孫氏奉行、當經各界恭送車站、眞有戀戀不捨之勢、氣笛一鳴、登車北上云、

石井忠一爲一二三四分會、森治氏爲五六七分會、冲賢治郎爲第八分會、滿系徐廣業爲九十分會、於本月七日、已由羽村街長依次加委、正式任命矣、

縣召開村政會議

【海城】本縣行政科街村股長張天園、近奉當局之命、以農村發展之遲速、當以村長指導勤惰爲依歸、似此則村長責任之重大、從可知矣、因是於日前特傳諭各村村長、限月三十一日、一體來城、假縣署會議室、開催村政會議、討論今

皇軍慰勞委員會成立

【錦州】市聯合協議會、由月之七日起至九日止、在此三日間、聯合協議順利完了、同時經議長麗仙芝、倡導發起皇軍慰勞會、當場各分會代表、一致贊成、首先組織起草委員會、設委員六員、即刻遴選就緒、茲將被任委員銜名誌下、王瑞華(錦州省民政廳長)白毅臣(紳民分會副會長)、李鐵珊(中央保分會顧問)、楊策(鐵路局分會分會長)、八田庭太郎(第三分會常務員)、寺島克次郎(第七分會副會長)復推王瑞華任爲委員長、俟起草完成、以便分別募欵、備於軍前獻金、藉表槍後熱誠云、

注重街市衛生 整理街內道路

【富錦】本邑水道、均於馬路兩旁、修建陰溝、上鋪路板以便行人、水由溝內、紆迴流入大江、去冬氷凍、溝滃皆盈、入春氷解、水流發生障礙、由溝旁側溢出、臭氣薰人、實礙衛生、馬路凍解以來、亦現高低不平之勢、殊與街政有關、縣署招集各科長、及城區保長、舉行道路衛生會議、已獲得成案、令行政科齊科長、負企劃之責、警務科周科長負監督之責、地區保長王丕顯監察工程、晝夜趕做、不遺餘力、現在陰溝疏通竣事、路板均已鋪齊、馬路亦一律鋪平、富錦街政、當日見起色云、

咨議員已選定

【蘇家屯】由協和會會員中所推選之本街咨議、現已選定日系中鉢忍氏、爲第一分會、

于大臣蒞佳 慰問友軍

【三江】中央治安部大臣于芷山上將閣下、鑒於三江省駐屯之友軍、及第四軍管區駐防之國軍、自春二月、即實施第二期肅正工作、不避風雪、披星戴月、澈底討伐、思念共艱苦、不無可憐之處、故於五月一日、自京出發、於五月三日由哈爾濱搭軍艦下駛、茲於四日抵佳、當有日滿軍政警商各首領及各代表、恭候碼頭、降舟後、下榻伊勢屋旅館、定於五日赴南岡友軍各部隊、致慰問之詞、並頒物品、下午巡視三江地區各國營之士兵、次再視查市內警察廳及警務科云、

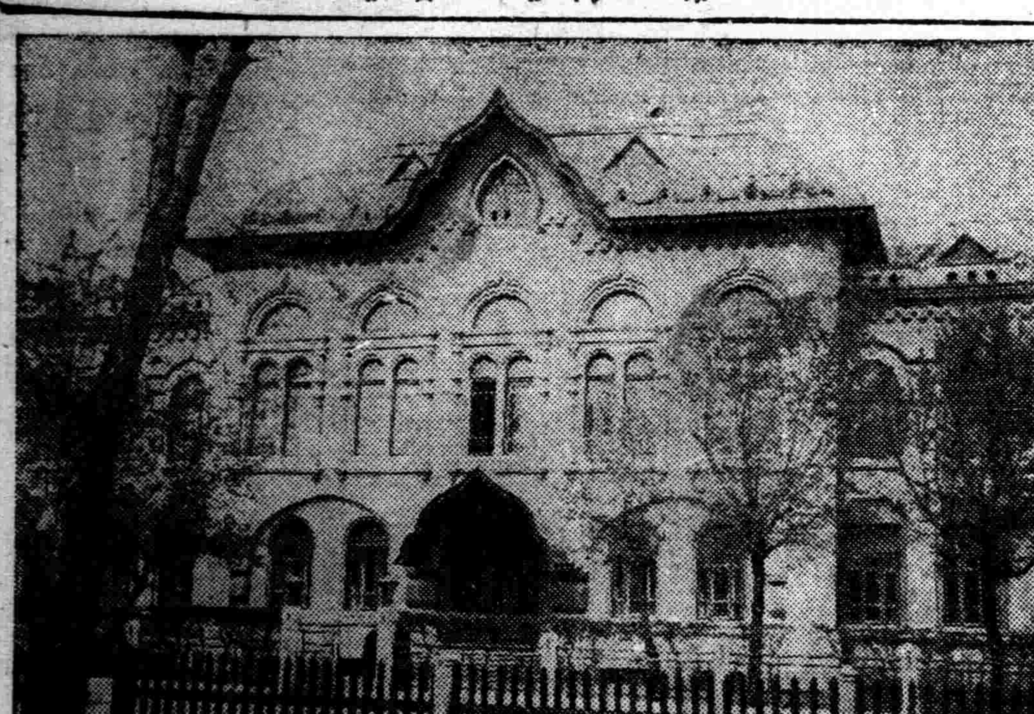

寫眞說明

在哈爾濱市惹起軒然大波之共產中學全景

第四軍管區定期舉行盛大慰靈祭

【哈爾濱】滿洲國建國以來武勳光輝第四軍管區管下各部隊之名譽戰歿將士九百三十九名之英靈祭、於本軍區司令部主催之下、預定十五日午前十時、在司令部內、嚴肅盛大舉行云、

鍾科長榮任縣長

【西豐】縣公署行政兼教育科長鍾秀崎氏、品端學粹、作事精明、茲蒙國府委任爲三江省綏濱縣長、當將科長事宜交清、於月之九日搭車就履新之途、經各機關要人及學生列隊、恭送車站、鍾縣長辭謝後、登車赴綏云、

四期學警畢業 分派各縣服務

【三江】省立佳木斯地方警察學校、於康德二年創設、造就現職與新募警察官吏、以資改善本省警政、自開設以來、已訓練優秀學警四期矣、而第四期致練之警察官吏、內分普通科與特別科、各約一百五十名、經四個月之教練、已於四月末日、舉行畢業典禮、當分派省下十四縣及警察廳服務、同時招集第五期學警、已通令十四縣、選送優良現任警官、約五月中旬即能開課云、

街村制育成計劃要綱

【吉林】省當局對於治下各縣之街村制積極施行、關於街村制之準備、業已策謀萬全、茲對於街村制復制定育成計畫要綱、共要綱之事項如下、

第一街村育成計劃樹立方針

(一)仰体上諭之趣旨、期於徹底及實踐、(二)計劃的街村育成之實踐、(三)計劃事項重點之確立、

第二街村育成計劃樹立要綱

(一)以縣之全体計劃、或個個街村之單個的計劃、(二)街村之組織化、爲生的計劃、街村之厚生爲副的計劃、(三)職員之分任及共積極態度、(四)計劃實施表之作成、(五)計畫之樹立並實行力之養成、(六)街村自體之計劃力、並實行力之養成、(七)關於街之特殊計劃、

第三街村育成計劃事項、

(一)關於街村之組織化、(二)關於計劃街村生活之向上並改善、

商工公會與農事社

【吉林】吉林市商工公會奉令對於農事合作社及實行合作社辦理之方針、茲已規定、按農事合作社及實行合作社、依商工公會法第十四條所栽、不該稱爲商工業團體、不得加入商工公會、但關於農事合作社及實行合作社之購買及金融事業、因與商工公會有密切之關係、故有保持恆久連絡之心要、應以農事合作社及實行合作社之理事任命爲商工公會職員、即充任商工公會理事、以副章制、而便商工公務、

協會青年查閱式 函請各界參加

【遼陽】滿洲帝國協和會遼陽縣青年訓練所、關於青年調查閱兵式、函請參加之件、自本年三月一日第一期生生徒入所以來、已有二月餘、於訓練期中、蒙諸位之絕大援助、生徒等得因滿之進展、實爲本所感荷不盡者也、今於五月九日、爲本所康德五年度、第一期生徒查閱之期、同時務期請駕臨參加指導是荷、

鞏固夏防募義勇團

【富錦】本邑地處邊陲、平原千里、當綠樹葱蘢、高禾蓊鬱之際、匪徒出沒無常、原有警備力、似覺薄弱、夏防吃緊不容忽視、縣當局有鑒及此、由縣屬各區、招募義勇自衛團三百名、均係良家優秀子弟、於五月三日、於警察官吏訓練所、院內開班訓練、將來富錦治安、當益確保矣、

燕京風光

出獄後持刀尋仇人行兇

【北京】地安門內三眼井二十六號、住戶德明四十八歲、以拉車爲生、于半年前、因故將同業人韓雨田控告、韓被捕處刑六月、日前期滿釋出、昨日下午五時、德明山家正欲出車之際、韓持刀突來尋找、將德明腿部等處扎傷、該管內六區警士聞訊趕到、將韓逮捕、德明送醫院救治云、

吸烟人十二名帶區 聚昌土藥店被抄

【北京】前門外煤市街南口聚昌土藥店、因設燈供客、昨日上午十二時被外二區文署員帶同警長多名、前往查抄、當抄獲煙具四份、遂將司賬人楊某及吸烟人十二名、一併帶區訊辦云、

與人詼諧孕婦被踢

【北京】右安門內白紙坊三十七號住戶楊言氏、年二十八歲、素喜說笑、昨日楊言氏與鄰人杜振亭詼諧、情急動武、杜將楊氏二月胎兒踢墜、被警拘捕、楊言氏送市立醫院云、

偵緝隊獲竊賊

【北京】偵緝八小隊班長蘇永勝、正目陳伯壽、昨在崇文門外河泊廠一一六號、捕獲著名高賣史德山、曹景山二人、供認在仁豐綢緞莊、山本寫眞館、竊有照相機、綢緞等、今日解總隊訊辦云、

買貨口角復行毆打

【北京】彰儀門內香餌胡同六號、住戶劉慶盛四十一歲、昨下午六時、有閘漢斌者前往買貨、與劉因爭價口角、繼而互毆、閘抄起算盤、將劉頭部砍傷甚重、昏迷不醒、經警送醫救治、閘則帶區究辦云、

夫妻因口角火筷子行兇

【北京】崇文門內抽分廠二十號、住戶劉文明、昨日下午五時與妻凌氏口角、將凌氏痛打、凌氏情急、用火筷子將劉腿部後背扎傷甚重、經警送醫救治、凌則區云、

京市三月份結婚之統計

【北京】本市三月份全市城內及城郊區之結婚數目統計、現已經衛生局統計完竣、男婚之戶除屬於市外(即不屬本市所轄區域如外國外省外縣等)者五人不計外、實共有男二二三人、女嫁之戶、除屬於市外者十四人不計外、實共有一一四人、共爲二三七人、按市區統計以南郊爲最多、結婚年齡統計以十五歲、至十九歲占多數云、

青訓所舉行檢閱式

【蘇家屯】瀋陽縣協和會、青年訓練所、於本月八日午前八時半、爲第一期生舉行檢査式、檢閱官爲陸軍步兵上校山崎積氏、補助官爲省本部指導科長代表福助政志、省屬官龍俊起、暨參加者副縣長馬込信一農事合作社董事長小川四郎以至日滿各機關、各村長等、均行蒞所參閱、共所檢閱事項則即軍事之學術等科、惟查第一期生、訓練期間、僅及二個半月、今觀共各科之成績、實屬優良卓異、參觀之下、曷勝欽仰、足見平日教授有方、指導得法、即此一端、足可表現日本之武功、實有淵源者也、

王教育股長調遼中

【遼陽】市公署行政科教育股長王乾三氏、前充縣署王道社會館主任、嗣又調升市署充任斯職、頃聞本月五日奉省令將王氏調任遼中縣屬官之職、所遺缺有調該縣羅國光、來遼接充之消息云、

廳長科長因公晉京

【三江】三江省公署民生廳廳長謝雨琴氏、因中央招開政務會議、當携兒玉股長、於三日離省、先至哈爾濱、次即晉京、又該廳土木科伊藤科長、以本省勃利縣圖佳線杏樹驛改爲都邑計劃、由中央產業部討論一切方案、本省須出席報告一切、故伊藤科長、於四日搭飛機晉京、又拓政科佐久間務事官、與方正縣佐藤技佐、因有要公於五日赴京云、

弔慰殉職警官 協會募得鉅欵

【延吉】前于一月二十一日于琿春縣大荒溝南方山岳地帶討伐安尙吉共匪部隊中、奮鬥戰死之密江森林警察隊長警佐勳七等故董玉林氏、及同警長勳八等故金學權氏之忠烈可嘉、省民爲敬弔其英靈及慰籍遺族計、特由協和會間島省本部、通令管下各分會募集弔慰金、茲已募有成數、計開如左、並已于四日送達間島省袖岡警務廳長轉達各遺族云、計延吉縣經濟分會一〇、〇〇、司法分會一〇、〇〇、八道溝分會二五、八〇、電業分會一二、二五、營林署分會一〇、〇〇、銅佛寺分會一〇、〇〇、龍井分會八〇、五〇、朝陽川分會一〇、七一、省公署分會七四五〇、老頭溝分會一五、七五、計二五九、五一、

民衆講習所狀況

【開原】民衆教育爲我國當今之急務、本縣之民衆教育、原於各村立學校附設有民衆學校、自去年奉令改組爲民衆講習所、一般入所求學者、極爲踴躍、自本年實施新學制及學校廢合關係、而民衆講習所因之受有影響、聞縣公署將以完備之方法、促其普及、査全縣現有一四三級、教師二七一人、學生三、五七五人云、

武藤主任榮轉

【延吉】前延吉領事館主任武藤貞喜氏、奉令榮轉張家口總領事館、該氏遂搭乘六日午零時四十五分列車離延任云、

古物商漏稅被逮

【營口】永市街丹華翠玉店執事方金壽者、係河北省冀縣人、食得無厭、希圖偷漏、前以回鄉之便、特由北京購來大批珠翠等運來營口、以博厚利、伊竟異想天開、希圖偷稅、俟船臨到碼頭、伊竟將貨物掩藏於艙底、不料被稅關全部抄出、遂按關稅法處置、除將貨物全部扣留外、並將其押於警察廳、聽候判罰云、

佳木斯火災誌詳 火借風威損失十萬元

【三江】本市自開江一月以來、氣候失均、忽爾陰雲密佈、忽爾燥風頻作、宜煖而反寒、應雨而反汗、有失天道之常理、月之三日上午、忽晴忽晦、一過正午、暴風大作、每秒約達廿餘米、由西南而東北吹、飛沙走石、行路迷途、市內樹木電杆吹斷者、比比皆是、商店牌匾幌杆、尤多零亂、樓頂房蓋、被風捲起者、飛揚空中、擧目皆是、市內與長途電話電報、一時不通、現尙未能修復、實爲近廿年間未有之巨風、迨下午二時南岡大街路東獨一處飯館、烟筒被風吹折、火燃上升、延燒房草、頃刻蔓燒全部、時此正爲東北風、共勢雄猛、連接延及東鄰民房商號、僅二小時間、殃及四十餘家、計燒燬房屋二三百間、貨物柴草及家屋損失約在十萬元上下、其起火原因、與損失確數、正在調査中、

漫畫

羅馬柏林樞軸之偉力

羅馬柏林樞軸結成、羅赤火症(共產)之世界可無虞矣

〇〇部隊肅正殊勛

【三江】駐佳友軍〇〇部隊自客秋八月、担任三江省肅正治安工作第一重任、過去半載所收顯績、有口皆碑、本年繼施二期肅正、加諸國軍蒙軍及地方警察隊、全面澈底之協助討伐、經三月之間、省內大股胡匪、已告潰滅、所餘殘部、有多數投降者、尙有少數覬望出沒無常者、約在近期、即可達到夜不閉戶之實績、該部隊四月份討伐殊勳如下、出動二九九回、交戰一二三回、遭遇匪賊爲一萬零四百廿九人、斃

各地方瑣聞

▲張永祥孝道

【阜新】三區王家窩堡、張永祥業農、家稱小康、幼失怙恃、依姨家教養成人、娶妻孫氏、亦係孤苦、早喪父母之女、頗盡婦道、百遂夫意、夫婦二人、因雙親不在、不能盡人子之孝、甚以爲憂、乃認劉坤厚爲義父、願盡孝道、該劉某係讀書人、故清秀才、一生依舌耕爲業、因經綸滿腹、才高超業、特性古出、異乎常人、原認之始、而劉某預先言之、條件若干、內有生養之以禮、死葬之以禮、乃自認接家以後、該老每日非而不食、非肉不飽、侍奉惟謹、尤有不稱心之處、常發生古怪之脾氣、實令人難於忍受、乃該夫婦、並不以爲難、終日和顏悅色、侍奉惟勤、惟謹、絲毫無厭色、此誠難能可貴、鄉里中皆稱孝子云、

▲值更夫被罰

【大石橋】本街南橋台鋪村警察派出所警長李廣智、爲防匪患計、令管轄十二屯均於夜間巡邏值更、以防匪人竄入、該警長夜間梭巡查驗、究竟是否實行、於本月八日晚十一時出發、至各屯抽查、已漏者碣石山、永安屯、八家子等十一屯、被警長查漏、次日均傳到警所七十餘人、按次嗣過息金以資薄懲、似此警長、作事認眞、將來對於各屯、必有一番整頓云、

▲種痘防未然

【營口】市內警察廳、近以時屆春季、天花流行之時、其性傳染最烈、有鑑及此、亟應施行康德五年度春季定期及臨時種痘、而保市民兒童身體健康安全、早有實施之必要、以免發生傳染、今防患未然計、飭令各警察官吏派出所及聘醫師、實施種痘、現各派出所傳知管內居民等、遵期屆時到警察派出所實行種痘、而保身体健康、防患於未然、以資預防、俾免發生傳染病云、

▲助理陞村長

【西豐】縣振興村、助理韓鴻壽氏、學業鴻富、辦事忠誠業蒙熙准、遺席曹縣長委任韓因五區田太村李村長辭職奉親助理陞充、以勵共功、而施新村制、韓氏奉委交清助理事宜、於月之六日前往太田村視事矣、

▲十齡童請願

【海城】本縣八岔溝轄界析木城、附屬村打白虎國民學校之教員范某、因素日惰於教授以致學童、多不滿意、有當村學童侯共國者、年十歲於月之十日晚、由析木城、徒步進城、並偕年屆八齡之趙王兩學友、到共威屬弟某家、請求帶伊到教育科、請願、將范教員、調往別校、另易以好先生、以便修業、據學童自叙云、范老師自開校以來、祇教伊五堂功課因得不到相當教育、故特來城而謁教育當局、但其威某趙君能否准伊請願、尚不可知云、

體育欄

保健協會將在佳木斯增設体育館一座
工費四十萬八年度興工

【新京專電】滿洲体育促健協會、前已決定於康德八年度以前、以總工費三百萬元、在新京、奉天、大連、撫順、哈爾濱、牡丹江、齊齊哈爾等七都市各建体育館一座、而最近東北滿地方各都市間、以地理關係爲理由、有於該處增設体育館一座之議、協會當局正考慮中、頃悉茲已內定俟既定計完成後、於佳木斯建設体育館一座、預定經費爲四十萬元、於康德八年度興工云、

喜馬拉亞山攀登隊已向根據地出發
隊長談一切準備情形

希姆拉電訊、明希德與山岳會攀登隊一行、隊長鮑爾巴博士以下七人、日矚西嘉馬拉亞山處女峰南卡鮑巴特之顚、而作第四次挑戰、彼等自孟買抵希姆拉後、即忙於準備輸送一切裝備、頃已準備完成、於九日自希姆拉出發、而赴山麓根據地斯利那嘉河矣、當茲出發之際、據巴隊長談稱、在根據地斯利那嘉爾以飛機五相聯絡、故已函請由英國駐屯軍派遣空軍將校二名、我等擬先赴布果爾金特、並與昨年相同在拉基歐及霍利諸河設置主要天幕、而向前進發云、

中街國民學校奪得錦標歸

【山城鎭】本縣於四月三十日及五月一日兩日、舉行建國日運動會、全縣學校參加者、約達二百餘校、人數約達數千人、可謂一時之盛會矣、本鎭各學校、於事前感選拔優秀運動選手、以便屆時參加、與全縣各學校一較身手、藉觀平日運動成績、本鎭中街國民學校校長高兆顯、向來對於運動事項、非常提倡、盡力訓練、而此次運動會果然種麥得麥種豆得豆、於月之二日晨九時乘車由海龍奪得錦標歸、殊爲本鎭各學校生色不少、查本縣此次建國運動會國民學校參加之數、不下十餘校、惟我鎭中街國民優級學校奪得輝煌之錦標以歸、足徵該校平日體育指導得人訓練有方有以致之也、

友誼棒球賽 奉俱勝撫順

撫順隊與奉天滿俱隊、於十日下午四時四十分、假國際球場作友誼棒球賽、由奉俱先攻連戰五局、各無所獲、迄至第六局、奉俱始見有進展、獨得兩分、第七局再獲四分、而撫順隊始終一籌莫展、於是奉俱遂以六比零獲勝云、

美世界探險家將作南極探險

奧斯洛電訊、美人林肯艾爾斯華士氏、曾與安詹衞爾金斯兩氏、先後數次作北極探險、以世界探險家著稱於世、茲者渠於勾留奧斯洛中、於九日發表、決定於十月二日、自開普敦啓椗、赴南極探險云、

二百健兒爭顯好身手
排球會盛大舉行
錦鐵校友新亞三隊冠軍

【錦州】體聯錦省事務局主催之第四次排球競賽大會、於月之八日(日曜)擧行、業誌本報、當日午前九時起、男女部各隊體育健將、齊集省公署北端排球場、開始競賽、男子部憲兵隊、至專賣署隊十一隊、學生部、師道隊、校友隊、朝陽隊三隊、女子部、輸隊至鐵道局隊四隊、男女選手、分爲四場、同時競賽、初賽完了、繼之決賽、結果校友隊、鐵局隊制霸、女子部新亞冠軍(錦州女高等)各界參觀人士、不下千名、鼓掌呼應、叫好之聲不絕於耳、頗極一時之盛云、

第四次京吉馬拉蔯大會

『健全之精神、寓於健全之身体!』平時爲然、處茲非常時爲尤然、本社有鑑及此、爰本体育報國意念與提倡國民体育運動之素志、特於初夏薰風徐拂之五月佳節、發表『第四次京吉驛傳馬拉蔯』壯舉、一般運動健兒、自當有所眉飛色舞也、回溯康德二年、本社率先全滿、毅然擧行第一次盛會、歲月荏苒、迄今已達四次、足証我滿洲國体育日就月將之長足進步、尤有進者、當夫初夏綠蔭之月、充溢新興意氣之青年、飛奔乎新京吉林間蜿蜒百二十粁之國道馬拉蔯、要亦王道國家應時之運動明朗譜曲、各省市大好男兒、共踴躍參加、健步奔馳、爭此全滿鄉土期待之榮光也可、

期日 康德五年六月十九日
地址 吉林、新京間國道(距離百二十粁)
參加資格 各省、市、日滿混合隊
選手 各隊共十名(補欠二名)

主辦 大滿洲帝國体育聯盟陸上競技協會 新京日日新聞社 盛京時報社
後援 新京特別市公署 吉林市公署

報名處 新京市民生部內陸上競技協會
報名截止 五月末日

撒可喜龍（サキシロン） 如意膏

家庭常備　出外必携

主治　刀傷　擦破損傷　凍傷　皮膚開裂　火燙　藥品腐蝕　虫螫　頭痛　頭暈

價格　小盒　一〇錢　中盒　二〇錢　大盒　三〇錢　德用小盒　六〇錢　德用大盒　一圓[illegible]錢

撒可喜龍之主藥、有形成表皮及新生肉芽之兩大效果、其餘諸種副藥又有殺菌消毒止痛制痒諸種作用、如此進步製劑與普通樟腦或薄荷等舊式單純油膏相較、確是截然兩途。

刀傷　擦破損傷

此時如用撒可喜龍敷在傷口、既能殺菌消毒、以防化膿、並可鎮止疼痛、新生肉芽與表皮。

凍傷　皮膚開裂

對於未破之凍傷、如能用撒可喜龍敷在傷面、大有止痛制痒潤膚退腫之效。又本劑對於手足及顏面皮膚之冬季開裂、頗有治療作用、倘如每於洗滌工作以後、即用本劑塗擦、且有豫防開裂之妙。

火燙　藥品腐蝕

此時可先塗撒可喜龍於絨布或紗布、以此貼在火燙或腐蝕部位、即有豫防化膿止痛生皮之效。

此外對於毒虫刺螫・皮膚疾患・頭痛・頭暈等亦俱有效。

詳細仿單　函索即寄

各大藥房均有經售

株式會社　武田長兵衛商店　總行　日本大阪市東區道修町　支店　奉天市春日町十三番地

33(5)18

全治皮膚病　天恩水

請看一看！這樣的特色

不淹、不疼、不臭、不污衣裳、速除癢痛、不使病毒內攻、作用於皮膚深部而去毒、殺滅黴菌、用法簡單、効驗神速、是很合理的良藥

請試一試！左列的疾病！

狗皮癬、陰部癬、脚趾癬、疥癬、濕疹、豬爛、癩子、搔癢、白狗癬、粗癬、癜風、大水疱疹、疙瘩、面皰、雀斑、皮脂漏、皮膚粗糙、草木及漆瘡、跳蚤、蚊子、蝶虫子、臭虫、及其他毒虫的螫傷。

身體髮膚受之父母不敢毀傷孝之初也

皮膚的面積一・六平方公尺厚一四公釐實是五尺身體中的最大器官。所以其構造精緻複雜其作用除對付外力之外還調節體溫呼吸空氣排泄廢物等等擔負廣汎重要的任務。

應用天恩水來治皮膚病使機能圓滑是健康之初呢。

天恩水是根據最新學理而作的皮膚病藥其効力卓越用普通的藥不能根治涉及長年的難症若用本藥可發揮強力的消毒殺菌收斂的作用來根絕潛在皮膚深部的黴菌復無再發之憂使皮膚美艶光滑。所以若常備之就可維持健康且自己別人都免感不快。

價錢很便宜！　二角、三角、五角、一元、二元、

各地藥房均出售　小包郵費內地新發售內

常見効力劣的模造品、購買時須認明是天恩水。

東京藥院本行　日本東京芝區田村町四丁目四番地　電話（芝）一八七四番　郵便振替東京六〇一〇〇番

東京藥院分行　日本大阪天王寺區石辻町二四番地　電話天王寺三五六五番　郵便振替大阪五〇八一八番

天恩水總發售處

小兒疳病接踵而至

春夏之間

△主要症狀▽　萎黃　消瘦　吐瀉　痢疾　肚大　脹滿　髮焦　食積　虛弱

疳病是小兒獨有的病、俗謂小癆病、小兒每年死於疳病者、實不可數計、

李氏小兒疳藥出世疳病才有[illegible]星

夏令的小兒、飲食稍不檢點、由食水停滯、就轉到疳病、預防疳病要比防賊盜還須加重、賊盜是搶人財物、疳病是活要人命的、本疳藥是疳病的大敵、是小兒的大救星、是暑令小兒的靈丹、是本堂漢醫李炳暘發明、定價每打三元六角每袋四角、外埠函購、加郵費二角、詳細說明函索、附滿洲國郵票四分即寄、

奉天大西邊門外　鴻育堂啓　滿電話二三三五一號

唯一痔藥

化痔散 土龍

花痔膏

現移奉天大西關大北門頭路牌下一〇九號

張三多堂

兜安氏止痛藥水

刀傷火傷燙傷扭傷關節及四肢酸痛等症每使全身不安速搽兜安氏止痛藥水立可見效凡運動家感肌肉僵硬時擦以此藥則患處即可復原動作靈敏有勁

上海江西路四八九號兜安氏西藥公司啟

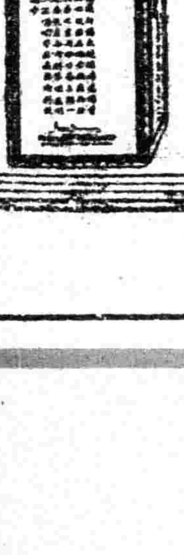

藥房均售

本報廣告事務請通（二）二〇二二番

德國 補爾精

戒煙奇葯

乞德聶爾博士發明德國製之

補爾精

乃強化身體返老還童之回春聖藥

如諸君從前及現在吸食鴉片或少年時誤犯手淫時

如諸君患性的神經衰弱未老先衰時

如諸君因患過花柳病慢性病曾服過各種藥而未能全癒時則請服補爾精

一經服天下馳名之德國製補爾精管保立見功效諸君試服補爾精之日即一生之紀念日也

數百萬曾服過補爾精之人莫不感謝此葯之功

補爾精有皮下注射劑為注射用　亦有粒型內服劑為內服用　說明書無償贈呈

各大藥房均有代售

奉天代理店　奉天中街路南　大德生藥房

遠東總經理阿葛公司總批發處　哈爾濱道裡中央大街八四號

ACA　阿葛藥公司

淋病

以銀內服藥治療淋疾始能除根!!

京都帝國大學化學研究所創製

製法特許

保樂爾

保樂爾一藥乃世人素所讚仰為日本醫化學界威大殿堂之京都帝國大學化學研究所、所從嚴製成者、其自問世以來、經過三百年之悠久歷史、素經日本最古藥業家、大木合名會社之手、向世界各國、擴行販賣、博得治淋最高權威之榮譽、其強烈之殺菌消毒力、凡使用者、有口皆碑、如此藥力、乃係為將從來單用於外部局所治療劑之『銀』經一再檢驗頗費苦心、始製成完全內服良藥、此為世界各國所不能追隨、實屬同研究所之世界一大發明新藥也、其藥力効果、能佣進血液之循環、同時滲透於人身深微細部、實行發揮其捕殺淋菌消腫解毒新生恢復等。持殊醫療作用、且對於患部絕無刺戟與障害及胃腸等副作用居中、此無足為虞、如此獨據之藥理、於淋病治療上、實為劃開一新機軸、故其能為世界醫藥界所讚賞、以此與一般普通藥相比較、根本不同、深望患斯疾者、勿為他藥所迷惑、速服本劑、徹底治愈以早脫苦惱為幸。

★各地著名藥店及百貨店藥品部均有出售惠購時請指名『保樂爾』以免誤服異物倘遇缺貨就近難得之向總批發處直接函購當即寄上嚴守秘密送貨方法郵匯貯金或郵局代收貨款皆可

藥價	
一圓八十錢	
三圓五十錢	
五圓五十錢	
十圓	
送料四十五錢	

奉贈目錄

「淋病及其療法」為題　製成四六開本七十頁並加入詳細圖解之小冊子、每人以一部為限無料贈送、寫明報社名寄至敝會社為荷。

代售處

大連市浪速町　日本賣藥株式會社

新京・奉天・哈爾賓　日本賣藥株式會社出張所

新京特別市豐樂路　新京藥品株式會社

圖們市春風街三〇　株式會社　圖們新井藥房

OHKI

總批發處　大木合名會社　東京市神田區鍛冶町三丁目　[振替口座]東京五四〇番

支行　大阪市東區淡路町一丁目　[振替口座]大阪七七九五番

第一05

經濟與產業

北滿拓殖綫沿線

從四平街—至吉林

由洮南附近至齊齊哈爾

至五廟子附近、沼澤及不毛之濕地呈連續、大同元年之大洪水當時、由此附近一帶直北滿鐵路西部綫、現出大洪水地帶、于五廟子左方之平原可望見白塁之喇嘛廟、近江橋之時、單調的大陸內展開特異之風光、該風光爲大嫩江之流域、燦乎反映於太陽、呈現白銀之長蛇、而沒地平、河水頗清、且爲緩流、處處有柳樹之繁茂、造川中島、沿岸之民家、亦爲佳景、河上之浮舟及帆船、大陸中之大河之眺望、爲雄大的風景、江橋有三姓、富錦、佳木斯之連繫、由松花江下流之各碼頭特產大豆爲積散之地、北滿水運之便利頗大、江橋爲鐵橋、事變前爲二千五百呎之木橋、和平解決破裂之時、日本軍挾該鐵橋、對峙馬占山軍、所謂齊齊哈爾附近之戰鬪、由該江橋爲開始、隨伴大興近接、沿道呈小丘之連續、如固爾夫場、美麗之芝生爲展開、野兒、雉等、於隨地之草中得以目見、沿綫隨地可見滿洲事變當時之戰士、墓標、則於大興之戰鬪、戰歿之將士、爲流血之跡、過此聖地列車到三間房、

三間房迨大同二年八月十四日、稱昂昂溪、曾爲洮昂鐵路之終點、又爲齊北綫之起點、鐵道總局國綫統制後、洮南鐵路局、移轉齊齊哈爾、設置齊齊哈爾、定鐵道運營之中心地區、沿綫主要驛如左、

▲洮南
至齊齊哈爾　二五〇粁五

▲白城子
到齊齊哈爾　二一八粁三

白城子、白阿綫、京白綫之起點、一名清安、爲遼代之城址、原係鎭國公旗之遊牧地、開墾荒蕪地、光緒三十一年(明治三十八年)、設縣、後民國三年於蒙古獨立運動之際、住民一時撤退、復舊修築丈餘之城壁、市街于鐵道附近建設新市街、

城內市街二滿里、以高九尺之土壁圍繞、有東西南北之四門、土壁內之大部爲空地、街形止一部爲寂寥、

附近產物爲高粱、大豆、小麥、新白城子以該地方開發上、佔重要市場、

▲鎭東
至齊齊哈爾　一八〇粁二

鎭東由洮南約七十一粁、屬於奉天省、嘗係科爾沁右翼旗之屬領、稱南叉干撓、其開放係光緒三十四年、再來設縣治、然不過小邑、其發達主爲鐵道開通後、現在鎭東一帶之人口稱三萬五千、

市街以方二滿里之土牆爲圍繞、是係民國三年築造者、由西門通東門一條之大路、呈市街之感、爲主要之特產市場、

▲東屏
至齊齊哈爾　一五二粁九

東屏對奉天、龍江、興安之三省境界接近、爲鎭東縣之所管、舊名稱公和勒、鐵道開通前、匪賊出沒甚多、人口約三千五百、附近之地層以曹達含有爲多量、地質亦不良、地理的關係上、物資集散上、爲重要的驛站、

▲街基
至齊齊哈爾　一二六粁九、

街基爲泰來縣原稱王順街基、王順係漢人之一木工、由蒙古王依功受該地領、則爲街名之始、市街在驛之東南八滿里、事變前人口二千、中蒙古人約達三百、現在漸增、特產集散上、佔重要地位、

泰來

至齊齊哈爾　一一六粁六

泰來原名、稱泰來溪、又泰來氣、係札賚王旗下之一部落、宣統年間設置局、民國元年施縣治、共後依鐵路之開通、呈特產物之一大集散地化、爲沿綫唯一之都市、市街以後丘爲包圍、其東方、有日池湧出天然曹達、此種之池、於東蒙之處處爲發見、所謂鹹泡是也、地理的泰來、佔同縣之中央、嫩江嫩江市街東方三十七粁之地爲流出、共北方、有呼爾挂河一帶、爲頗肥沃地域、地勢極窪、泰來市街已如上揭、故由車上望見之、僅望土城及屋根瓦、市街以該土地爲包圍、南北長、東西短、由南門至北門二十二町、由東門至西門八町、四方各開一門、內有直錢之大道、爲最繁華街、大商買羅然並軒、全縣人口四萬五千、大豆之集散爲頗大、附近之原野生芍藥、山杏等、春夏之候頗呈美觀、又一帶爲遊獵適地、嫩江魚類之產出量甚大、

△諸機關　縣公署、天恩局、商務會、農務會、糧商會、中央銀行分行、國際運輸

▲名勝舊蹟

△黑帝廟　在驛東南二十滿里、保喇嘛僧之建立、迨事變前參拜者多、大同二年被匪賊破壞堂宇爲荒廢、

△塔子城　縣城西北七十滿里、有十餘丈之古塔、爲唐之尉遲敬德之建造、眞僞不明、附近有古城塞之遺跡、

自動車工業之確立與日產資本之關係 (二)

則鮎川氏爲國產自動車工業確立之起見、向各方面開始接洽、昭和四年達三社合同假契約調印之域、然此時依瓦斯電工側之反對、三社之合同問題呈甚餅、合併石川島自動車及達特自動車、設立資本金三百二十萬圓之自動車工業、然該合併不過形式的、達特側即日產側工場設備、不爲現物出資、爲現金出資、而達特自動車之工場、爲日產直營之達特孫工場(日產自動車之前身)呈分身、換言、鮎川氏依自己之手、保持國產自動車界製覇之雄心、共是溜爲設定、迨該三社之第一次合同問題發現之時、確立要望之國產自動車、主爲軍用自動車、然福持及約捏維爾毛達斯兩社、設定國內組立工場、依地之利、擴張售路、國產大衆車製造確立之急務爲提倡、應日產自動車、爲『ニッサン』之名、又豐田自動車織機製作所『こよた』大衆車之名、着手製造、斯爲國產大衆車製造保護助成之起見、遂實施自動車製造事業法、觀兩社之第一期計畫、日產自動小型達特孫之現在車七千台、爲一萬二千台、大衆車『ニッサン』爲六千台製產、而豐田側樹立之大衆車『こよた』年產六千台製造計畫去年中大體爲完了、然以自動車以千有餘之部分品爲編成、共製造高度精密機械工業之存在爲必要、原來機械工業發達遲延之日本、雖該兩社全部分品之自給、爲不可能、故大分之部分品、由海外仰輸入、故一部以該事實依國產之名、爲外國車組合受批發之困難、

而依自動車業法許可之標準、以年產三千台以上之大衆車製造能力、爲準據、而以日產及豐田兩社、爲保護助成之對照、而從來對軍用自動車製造、多大犧牲、集注之自動車工業及瓦斯電工兩社、於自動車業法、何等不受保護法、

華北製鐵之增產

樹立現地精煉一貫主義

【北京十一日發】於華北製鐵事業、現在石景山製鐵所(二百五十噸)西北實業鑛工所(百十噸)保晉鐵廠(二十一噸)全開始操業、於現地當局龍烟、金嶺等、於製鐵部門對日滿鐵鋼增產計畫步調爲同一、于同時現地建設材料爲自給自足確立之起見、樹立製鐵增產計畫、而向關係方面種種爲接洽中、而大增產於採鑛精煉一貫之方針下、課現地精煉主義、大要如次、

一、並行日滿鐵鋼增產計畫、迨昭和十六年爲第一期、

一、採炭龍烟鐵鑛爲主、迨第一期末爲年產二百萬噸、

一、其中約七十萬噸以原鑛向內地輸出、

一、殘余約百卅萬噸之原鑛在現地精煉、

一、故於天津至唐山附近新設年產約五十萬噸之製鐵所、

一、前記三製鐵所並新製鐵所之生產能力合計爲銑鐵年產約六十萬噸、約廿萬噸向日本內地爲輸出卅八萬噸充現地之消費、就該增產計畫之實行、爲委任向近設立之華北開發會社子會社河北鐵鑛會社

日華蠶絲業調整

日農林省之對策

【東京十日發】日本與中華方面維新政府治下之蠶絲業爲調整共存共榮之起見、近來以農林省爲中心、企畫院軍部之間屢次開催聯合協議會、現爲具體案作成中、今次漸得最後諒解、招致當業者、內示之求其案、近關于資本輸出、得大藏省之諒解、報告閣議、爲正式發表之豫定、日華蠶絲業調整案、大綱如次、

一、日本製絲家、生絲輸出業者等、以三百萬圓之資金、組織共同銀行團、任中支蠶絲業之獨自開發、以爲貿易統制機關、

二、中支蠶絲業原則上、以中國人使經營、製絲業該共銀團任之、

三、從來上海輸出、生絲最多之場合爲十萬圓程度、今後考慮日本蠶絲事情、謀輸出量之調節、輸出市場之日支協定等、以外通共同銀行團、連絡日本之業者、任兩國絲價之調節、

滿洲木材同業組合

第十六回定時總會

【牡丹江】近時隨伴木材需要增加、爲對處木材飢饉之起見、日滿鮮合体滿洲木材同業組合聯合會第十六回定時總會、日鮮滿組合代表七十四名出席、十日午前十時卅分在牡丹江軍人會館爲開催、各地提案之議題十五件、審議之結果、悉爲可決、而一括向日滿關係當局決請願午后三時卅分爲閉會、

日滿鮮華北鐵道之客貨聯絡運送規則

伴隨滿洲國並華北方面之急速躍進之日本、朝鮮、滿洲並華北間之交通、最近非常頻繁、現下該區間互相聯絡交通之整備擴充、已成爲焦眉之急務、故鐵道總局、鑑於以上情勢、與鐵道省鮮鐵、中間船會社、北寧鐵路局等關係運輸機關、取密接之聯絡之下、斷行關於客貨聯絡運送之諸規則之制定或改正、以資運結日、鮮滿、華北之交通之劃期的發展、日下正進行大車輪之研究、即關於此實行方法如左、

一、將現行滿鐵、北寧間客貨聯絡運送協定之適用範圍、延長至鐵道省者、鮮鐵、另行締結日鮮滿華北間客貨聯絡運送協定、以謀連結日本與大陸之交通聯絡之敏捷化、

一、將現行日滿貨物直通運費制度、更延長至華北、另行制定日滿華貨物直通運費制度、

一、爲期通關業務之敏捷、另行制定適應於新情勢之貨物通關規則、

一、鑑於鮮滿間貿易之伸展另行制定滿鮮間車輛辦理直通運貨、以資兩者間貿易急速之發展等等、關于此等諸懸案、擬提出於五月下旬或六月上旬、在奉天舉行之日滿鮮華北交通聯絡事務協商會議、求關係運輸諸機關之協力後、即向此急速之實現邁進之方針云、

滿洲航空機會社

近開催創立總會

【東京十日發】滿洲重工業會社、鑿企圖滿洲航空會社製作部門之分離、而決帖簿價額八百萬圓收買案、近關于收買決滿洲航空機會社之設立、完了一切手續、行將該製作部門工場爲母體、以資本金二千萬圓(第一回四分之一拂込)、今月中在新京開催創立總會、而新會社之會長爲鮎川義介氏就任、

高粱黑穗病、黑穗病並粟(谷子)、白髮病之解說及綜合防除法

公主嶺農事試驗場編

(丁)黑穗病菌在何處過冬?

經過種子消毒就能防除黑穗病(病菌之越年處及種子之消毒効果之理由)

如上述、黑穗病乃由黑穗病菌之侵入而發生、若無此病菌之存在黑穗病決不能發生、所以若在冬期病菌全部死滅的時候、打翌年起黑穗病就不能發生了、可是事實上年年還有發病、依此可知黑穗病菌還是在某地方過冬而生存的、若是能知道他的巢穴、而消毒之去共病根之源、本病之防除就是成功了、然而、這黑穗病菌是在那裡過冬呢?

爲解此疑問、在滿鐵農事試驗場、自夏秋至翌年春季之間、把病菌置於各地方等到春天再驗共菌之生死之結果、明白以下的事項、

地方	病菌生死
圃場地面	死滅、
圃場地中	死滅、
屋內種子表面	生存 %〔九〕、

依此試驗成績、病菌在圃場完全不能越冬、即在夏秋之候落在圃場之病菌到冬季都死滅、土壤不是發生的疾病的本源、反之、貯藏在屋內的病菌差不離全部活着就是高粱或粟之黑穗病是因爲黑穗的粉末被風吹散、或者在收穫或脫穀之時附着在其他健全種子的表面上與種子一同貯藏在屋內過冬、等到翌春播種時此種病菌侵入剛纔發芽之後稚苗的體內而發生的、由以上可知爲何種子消毒可以防除黑穗病、

(戊)黑穗病之壽命約有幾年

試驗跟種子一共被貯藏在屋內之黑穗病菌能活幾年、如次表有四年以後還不死且具有生病的能力、

年次	一年	二年	三年	四年	五年
病菌之生存率	九四%	八%五	五%三	二%二	〇%〇
發病率	三七%五	一三%七	四%八	〇%三	〇%〇

(己)種子消毒之効果及消毒方法

大家都已明瞭、若以適當方法消毒種子之後、黑穗病就不能發生之原理、本農事試驗場以多年之試驗認『ホルマリン』『佛馬臨』消毒法爲最有効果而費用最便易的方法、故廣汎的獎勵以至今日本法不只適用於高粱或粟之黑穗病、對於白髮病亦很有効驗、故一法可以綜合的防除黑穗病白髮病的病菌、其防除効果如次、極共顯著、可以完全免除災害、

試驗區域	發病率 高粱黑穗病	粟黑穗病	粟白髮病
種子消毒區	一、五六	〇、〇八	三、五八
無消毒區	二〇、八五	三九、九二	四三、五四

種子消毒之法如次

1使用藥劑ホルマリン(佛馬臨)二百倍液(ホルマリン(佛馬臨)一合加水全量成二斗)

2消毒方法　欲要消毒種子的地方若是洋灰地就先清掃若是土地鋪以凉席之類、在上攤平種子約二三寸厚、以極細孔的噴霧式的噴霧器把那ホルマリン(佛馬臨)二百倍液一方撒布一方把種子攪拌、要把藥液完全粘着種子上

撒布藥液之量有種子容量一成即可、撒布完了後把種子堆在一處、以藥液完全消毒過的麻袋或厚布等把上部覆蓋上以防藥氣之發散、等過五個鐘頭之後把蓋的東西取去把種子攤開晒乾之後再播種之、

3對子種消毒時之注意

(甲)ホルマリン(佛馬臨)須在有信用的舖子購買、且須詳細檢查共品質、不可買有沉澱物的、

(乙)消毒地方在屋內、或無風之蔭凉地方最好、

(丙)攤種子的地方及所使用的器具全須用藥液消毒、

(丁)裝消毒後的種子之容器、須使用豫先以藥水消毒者爲要、

(庚)防除藥劑費

依本法ホルマリン(佛馬臨)一磅能消毒五石之種子、以ホルマリン(佛馬臨)一磅三毛五計算、一陌用藥劑費高粱是一錢五厘、粟是五厘、很便宜的藥費就能防除病害、還增收二成至二成五厘之多、

若適用於全滿之高粱及粟時、則僅以五萬圓之藥劑費能增收九千五百萬圓之多、

三、粟白髮病之解說

(甲)白髮病之發生原因

粟白髮病叫粟白髮病菌、只在粟上發病的病菌是它的原因、白髮病與黑穗病相違是不只穗而葉及莖亦發病、即被害之葉初呈褪綠色、共裏面密布白粉狀之黴、此白粉稱爲白髮病之分生胞子、乃病菌種子之一、但壽命極短、且亦沒有傳播病災之能力、

其後、被害部的組織漸次解體至只有纖維時、就生黃褐色之粉末、此黃褐色之粉末就是白髮病菌的卵胞子、是病菌種子之一種、過冬時活動、

(乙)白髮病菌的性質

本病菌亦在粟的稚苗期侵入、此點與黑穗病菌很像、但比黑穗病菌之抵抗力強、胞子不單附着於種子表面貯藏在屋內過冬、在圃場中(地表、地中一樣)也能過冬、此乃與黑穗病菌的大相違點、

依此關係試驗之結果如左、

〇圃場地表面的病菌生存率試驗結果、

年數	卵胞子之生存率	發病率 分生胞子時代	卵胞子時代
一年	八〇%四五—八八%二五	七〇%四二—一〇〇%〇〇	八七%五〇—一〇〇%〇〇
二年	二二%八九—三二%三八	二〇%〇〇—四四%四四	一四%二九—三七%五〇
三年	二%五九—一〇%三三	九%〇九—二五%〇〇	〇%〇〇

即病菌在圃場能生存三年、至二年後尙有侵入粟而能形成分生胞子卵胞子的能力、三年以後足能形成分生胞子、不能形成卵胞子之事實可以判明、看起來、白髮病菌之防除、是種子消毒同時在發病地點裏、二年或三年間栽培粟以外的農作物、以待土壤中之病菌之死滅、

(丙)防除法

(1)種子消毒(與黑穗病同)

(2)在發病地二三年間栽培粟以外之農作物、」

第十四回壽搖彩票 發售金額、中彩番號並分配金額公告

發售金額　國幣六〇、〇〇〇圓
發售番號　自一、〇〇一號　至三〇、〇〇〇號

中彩番號

著順	馬番號	馬名	中彩番號
第一著	1	午隆	一八、一九九
同	同	同	二二、二六三
第二著	4	榮生	一九、九七六
同	同	同	一五、二一八
第三著	8	八二駒	一〇、二五一
同	同	同	一四、八二九
著外	2	愛川	二二、一九三
同	同	同	二三、九九五
同	3	勝登	六、一八三
同	同	同	一五、二四六
同	5	新宇治川	二一、四九七
同	同	同	一七、四六七
同	6	章功	九、〇八二
同	同	同	一、五四三
同	7	尾洲	三〇、一三四
同	同	同	九、八二〇
同	9	鵬鯤	八、三五三
同	同	同	六、三七五

分配金(每一張金額)

著順	分配金	個數
第一著	一〇、九二〇 〇〇	二個
第二著	三、一二〇 〇〇	二個
第三著	一、五六〇 〇〇	二個
著外	六五〇 〇〇	十二個

備考　中彩者自五月十五日携同代售人爲見證至中央銀行領取分配金可也

康德五年五月八日

滿洲帝國畜產局

聲明作廢

敝於五月四日在綏中二道嶺子村公所申告土地一段提交綏字九三六號馬張氏領名民國新契紙一張申告番號二六七二號領得綏城二字五四九號領收證一紙今因遺失除請補發外合行聲明作廢

馬成先啓

聲明行止

敝人趙張玉屏於五月八日由家搬出住在大西關大什字街北路西同德賓館三十三號房內於九日移住於東亞旅社三層樓上十八號內十日要去療養醫院治病因過時未能給開門故而又住在東亞旅社十一日八時去醫院今日一定赴新京找趙亞超去並帶大寶二寶同行並帶着張海超李彬之名章謹此聲明行止

趙張玉屏親筆

公告

茲將上水道給水小修繕工費徵收人變更之件上水道給水小修繕工費徵收人變更如左特此廣告

記

一、康德五年四月三十日以前施行修繕工事者照舊由本市水道科收費員前往領取之

一、康德五年五月一日以後施行修繕工事者左表係本市指定業者於施工完畢當時徵收之

區域	指定業者姓名	住址	電話號碼
舊附屬地及鐵西	河野組 河野要三	奉天市大和區若松町二六番地	三—二・五九二番 三—二・九三七番 三—四・三七二番
城內及商埠地	奉天自來水公司 後藤文治郎	奉天市商埠地三經路六一號	二—一・〇〇八番 二—二・三四〇番

康德五年五月　日

奉天市長　金榮桂

物理學概要

楊況時編　參考用書

再版出書

是書爲作者本十餘年之經驗，參考各書，編列成表，作爲教授用之筆記，故亦可以稱爲物理表解或物理學筆記。學者於不明瞭處，可藉此以了解，且便於記憶，於平時參考及受驗準備用之時爲相宜，編末附有中等學校物理學計算題之答案，更能引起學者向學之心。

全書一冊◎定價五角◎郵費四分

發行所　奉天三友書局

最近出品五色電影明星照片

技術精巧樣子所有盡有各各鮮頴清晰種種美麗玲瓏打破一切記錄照片背面並有印製銀星歌曲眞是美中妙極如蒙賜顧批發價目從廉經銷利益格外優厚外埠函購郵寄敏捷經銷章程並批發行單各種樣品承索即寄(注意糖菓工廠用品)三分明星照片八十個人一張每張二分一厘半寸明星照片四十個人一張每張二分一厘(注意玻璃鏡莊用品)一寸明星照片十八個人一張每張四分二厘二寸明星照片八個人一張每張四分二厘以上概不零售至少以二十張爲限樣品函索即寄美術明星書簽實售每張二分三寸本色明星照片實售每張三分三寸五色明星照片五分五寸本色明星照片七分五寸棕色明星照片四分照片八分五寸五色明星照片一角七寸本色明星照片二角七寸棕色明星照片二角二分七寸五色明星照片二角五分一尺二寸本色明星照片實售每張七角一尺二寸棕色明星照片八角一尺二寸五色明星照片一元

以上批發另有詳細行單承索即寄茲爲便利外埠零贈無經銷處起見請寄來郵票七分即寄三寸五色明星照片一張並贈珍貴樣品百餘種及簡單章行單下次再買即可指樣定選買二十張以內者共加郵費二分郵票十足通用以四分一分者爲限

奉天大北關元記油坊胡同門牌十四號

星星照片社

聲明 遺失膠皮圖書無效

敝號店員在五月九日持蛋圓形膠皮圖書一個赴奉天驛領起小荷物在返櫃時遺失於途中而此圖書雖非金錢領收者亦甚關重要除在奉天驛小荷物聲明外俟後無論落於何人之手概作無效特此登報聲明

奉天市小西門裡

義巨成信記

國光女子洋裁館招生

宗旨　養成女子洋服裁縫技能
課程　男女及兒童服帽子毛織法蘭西刺繡
名額　速成科二十名本科二十名研究科十名夜間部不限
館址　奉天大南門裡秋爽胡同七號
簡章函索即寄須付郵票二分

緊要聲明

鄙人趙亞超所有髮妻(金桂英)領名坐落東二區沙河子村中則地拾貳畝現因家產與金桂英發生糾葛訴訟尙未確定不期金桂英竟用假扣押手段由奉天地方法院將該地照強制執行要付與金桂英爲此鄙人雖圖少安將該地照付出但對該地照嗣後無論任何人絕買租賃均作爲無效特此聲明俾衆週知

康德五年五月八日

聲明人　趙亞超啓

招募分社啓事

逕啓者本報爲謀普及文化宣傳王道起見凡我滿洲國境內無論何地均擬設置分社藉期達成新聞報國之使命茲將目前急待招募辦理之地點分列如左

熊岳、蓋家屯、五站、綏稜、鞏州、和禮屯、甘南、景星、源驛、東興、湯原、同江、繞河、穆稜、琿春、安圖、泰來、鎭東、突泉、望奎、双城、牡丹江、蘭西、

上列各地倘有志願辦理者待遇從優一切手續均甚簡捷祈惠臨本社販賣部接洽或函商均可似此機會殊不可失專此奉陳不勝歡迎期待之至

本社營業局販賣部啓

奉(南市場)天 商埠大舞台

京津滬漢輿論公認繼梅程尙荀第一人

李香匀　邢威明

五月12日　晚(全)部演　四郎探母　【晚場准演】

環球無二　眞正梅派　晉韻清亮　大有可觀

今日開演
東亞電影院
電話2.3542
民新公司一鳴驚人鉅製
主演　林楚楚　黎鏗　葛佐治　胡蝶星
母愛
全部對白兒童教育影片
偉大的母愛　生命的泉源
人間的至寶　世界的鐘警
本期內優待　學生幼童　一律半價
循環開演　票價一角

天光電影院
十一日　十二日　公映
聯華影業公司配音歌唱巨片
王人美　林楚楚　葛佐治　湯天綉　主演
小天使
社會教育最良巨製
【注意】此廣告剪下來買票減收一半限本片
時間　循環開映……午後一時起至十時半止　假日午前十時半起
價目　樓上三角學生二角　樓下二角學生一角五分　軍警半價

雲閣電影院
電話(二)二一二一號
演期　五月十二日　十三日　十四日
藝華影片公司偉大出品
全部有聲對白香艷巨片
彈性女兒
主演　路明　秦桐　余光　馬芬　嚴月嫻　朱秋痕　精心助演
同時合演　神怪飛劍武俠巨製
斬仙遇龍記
金剛公司出品
時間　下午一時起　十一時止　休假日上午十一時起
價目　樓上三角　樓下二角　軍警幼童半價

光陸電影院　CAPITOL THEATRE
今日特選　有聲鉅片
奉天城內中街光陸電影院
上海有聲公司豪華超特作品
全部有聲對白歌舞巨片
國色天香
加演　全部有聲偉大鉅製
金剛索羅門
『日名』キングソロモン
不日演　奉市首演
望春風
又名"運命之神"

亞洲電影院
小西關電車路
電話(二)三七九一
今日開演　兩大貢獻
方芸英
章志直　胡珊　主演
五月十二日　十三日　十四日
吉星公司　無上佳作
描寫入微！情節新穎！場面擴大！畫面雅緻！表精神秘！光線純潔！
空前的有聲戰爭巨片！恐怖！緊張！
總攻擊
鎗打彈雨　血肉橫飛
三千里
力戰！血戰！大戰　死戰

奉天警務廳化驗　瀋陽警察廳註冊
家庭常備聖藥
老君丹
本城外埠各縣鎮均有代售
主治　男女內外兩科。流行時疫吐瀉赤痢。虎列拉。胃病。肺病咳嗽。吐血。頭眩。婦女。經血病。小兒。急慢驚風。食積。斑疹。
大瓶國幣五角　小瓶國幣三元　大袋國幣五　小袋國幣三角
本局備有詳細說明書函索即寄
老君丹總批發處　奉天商埠一經路來鮮里　電話二・一五四六號

註冊商標
獅子牌　殺虫藥水
液氣來安
強力殺虫液　エキライオン　火畜無害
一噴掃滅一百隻

官准老牌
獅子牌蚊香
泰効如神・火畜無害
除蚊獅子牌線香

春季大連賽馬
四月廿九日(祝)　三十日(土)
五月一日(日)　七日(土)　八日(日)　九日(月)　十四日(土)　十五日(日)

夏季帽品
眞正巴拿碼草帽
新式坤童女小草帽
各種流行式草帽
備全價廉
內設批發部
奉天城內中街　電話【四】二三四七
潤記專門帽店

青年表行
專售高尚鐘表眼鏡
奉天城內中街路北

大阪商船大連出帆
△開往門司神戶大阪　上午十一時開
▲扶桑丸　五月十三日
▲黑龍丸　五月十四日
▲烏蘇里丸　五月十六日
△開往基隆高雄(不載客)(每月三回)
△開往天津(不載客)　每回七日
△開往三、廳、那
▲貴洲丸　每月十八日
船票發售處　滿鐵沿綫各站及各埠日本國際觀光局
車站連運票(往復票火車票減二成輪船減一成)通用期限兩個月
大連門司神戶間船價往復票價減二成通用期限三個月
△惠顧貨物代辦處　各地國際運輸株式會社
大阪商船株式會社　大連支店　奉天事務所

大連汽船出帆
△開往天津
▲濟通丸　五月十四日
▲天津丸　五月十五日
△基隆高雄行
▲山東丸　五月廿一日
△新瀉伏木敦賀行
▲河南丸　月　日
△開往青島上海
▲青島丸　五月十七日
▲奉天丸　五月十四日
一、上海航路上午十一時開船改爲正午
一、台灣航路下午四時開始改爲同五時
芝罘威海衛清津雄基船票發售處
▲日本國際觀光局奉天支局大和旅館出張所
城內分所　日電三四六一一
哈爾濱　新京　各地日本觀光局

阿波共同汽船出帆
△開往芝罘威海衛仁川
▲十六共同丸　五月十三日
△開往仁川鎮南浦
▲早隆丸　五月十三日
△開往天津
▲早隆丸　五月二十日
△開往芝罘威海仁川
▲卅六共同丸　五月廿六日
阿波共同汽船會社　電話二、五〇〇一

有此良藥　老可益壯
英男兒萌（エナルモン）
英男兒萌者、即由男性青年尿中提鍊而得之男性荷爾蒙也、其治療力價俱曾經過動物試驗而嚴定單位、又據各方面臨症應用之結果、咸認此劑確能增進食慾、改良血色、增加體重、減退疲勞、振勵精神、以至於心身愉快行動活潑、尤如對於初老衰弱・老年衰弱・病後衰弱之人、其效更著云々。

【主治範圍】
初老期（即四五十歲左右之人）之頭痛・頭重睡眠不良・眼精疲勞・全身疲乏・生殖器性神經衰弱・能率低下等。
老衰期之皮膚彈力性缺乏・失眠・疲乏感・尿意頻數・食慾減退肩凝・腰痛・耳鳴・心悸・記憶不良等。
青春期之生殖器性神經衰弱・早漏・遺精等
（詳細仿單　函索即寄）
本劑有片劑及注射劑兩種
株式會社　武田長兵衛商店
總行　日本大阪市東區道修町
支店　奉天市春日町十三番地
各大藥房　均有經售
38(5)35

愛用國產的自行車
就是結實優美低廉
國產宮田牌自行車的聲價、不僅全日本有口皆碑、即在全世界也是到處風靡的、我們滿洲宮田製作所、是在滿洲國內愛用宮田自行車的人們、絕大支持之下、節節繁榮、節節收得良好的業績、所以、爲着報答諸官廳和諸君切實的要求、精心在製造着滿洲國產的自行車、這裡面著名牌子的車很多、如『佳遠穆』『佳滿科』等、和其他種車、一概俱全敬待賜顧、請試買宮田牌自行車一用、就知道他的好處了、

製造工場　滿洲宮田製作所
滿洲總批發處　昌和洋行

三菱牌電動機
三菱電鑽子
三菱電砺輪

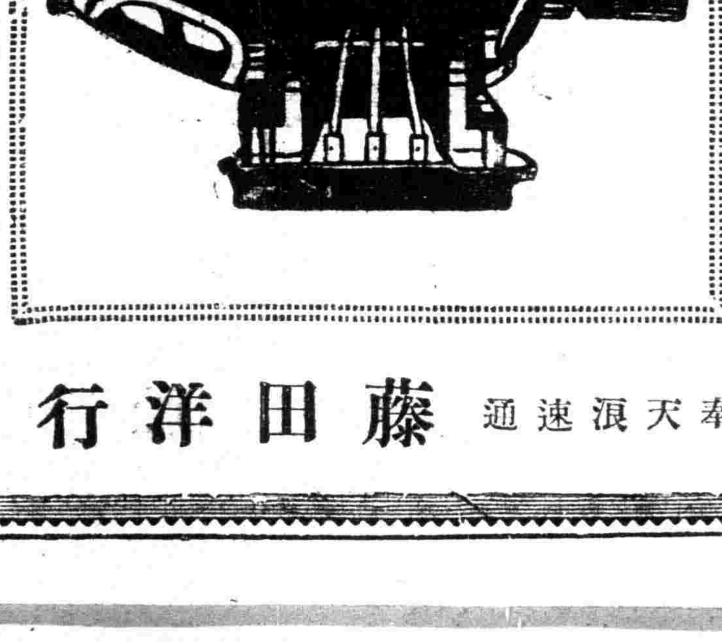

奉天浪速通　藤田洋行

富士自轉車

自轉車有十數種
假冒甚多新注意日米商店之字樣爲荷
奉天八幡町九　電(3)二五五六
株式會社日米商店奉天出張所
大連市若狹町一九一　電(2)一五三三
株式會社日米商店大連事務所

盛京時報

明治卅九年十月廿四日 大同元年七月二十六日 第三種郵便物認可

發行所 盛京時報社
奉天隅田町九番地
發行人 染谷保藏
編輯人 菊池貞二
印刷人 東光明

五月十二日 號外

戰線蜿蜒百十八里 日軍展開大殲滅戰
敵勢已跌山東省蕩清在卽

【北京十一日電】在山東與江蘇省境之日華戰局、愈演愈烈、双方戰線區域、蜿蜒實一百達八十餘里、日軍前自雨下店進發以來、擊滅敵方主力四川軍之大部分、復將張自忠、龐炳勳及其他中央軍、挫傷泰半、故敵勢已跌、唯作死力掙扎、陸續向該方集結新軍、一再增援、目下總數稱有四十餘師、大半爲中央軍、在此類增援軍中、以中央軍之武裝、素優於雜軍且所有村落中、全部爲敵軍所據、就牆壁而修鎗孔、頑强抵抗、故戰況之烈實不劣於上海之戰、而可驚者、爲日軍佔領禹王山附近時、在該地附近村落遺有敵方毒瓦斯用器及關於使用毒瓦斯之命令書等、判明敵方有使用毒瓦斯之意圖、惟因連日敗戰、敵軍顯已完全喪失戰意、據敵兵俘虜談、中國軍完全不知作戰目的、皆盲目從征、因有督戰隊慘虐督戰、不得逃走、唯能勉强周旋、而戰備已整之日軍、擬澈底殲滅此類華軍、賡續進攻、十日攻擊小歸昌、大義集、鄆城等地、在該方面、戰區展開大殲滅戰、故蕩清山東之期、指日可待云、

魯蘇省境砲火益熾

佔領呂望集樂土鎭

【上海十一日電】上海日軍發表＝佔領蒙城之部隊、以〇〇部隊奪佔蒙城南方約二十公里之呂望集、樂土鎭擊破由鳳台方面前進之有力敵軍部隊云、

厦門失陷粤港震動 民心不穩爭相避難

【香港十一日電】日有力海軍部隊佔領厦門之消息、昨夜傳至當地、華人方面、起異常衝動、而廣東軍當局、竟急作發表、極力企圖日大本營海軍報道部之公布、謂『日本軍約四五百名』在厦門島上陸、然經華軍擊破、日本軍戰死二百、俘虜百餘名、溺死多數、援軍正陸續出動中、而路透厦門通信、亦發表與此內容略同之消息、以防止一般民衆動搖、然廣東軍首腦部之狼狽、已難掩蔽、闢日來所開第四、六軍首腦部之緊急軍事會議、即以爲日本軍即將攻略廣東之故、令市民非常不安、往香港方面避難、每列車均告滿員、今後由廣東、汕頭方面向當地避難者、當更增大云、

登陸軍順利進展 確保市內一部

【上海十一日電】艦隊報道部發表昨十日登陸厦門之海軍部隊、十一日午前開始進擊午後已進至厦門市內確保市內一部作戰極爲順調進展、

厦門香港間 電信斷絶 難民逃奔租界地

【香港十一日電】香港與厦門間之電信、自十日午後六時半以後、一切杜絶、惟頃據在哥倫斯島海上停者中之英艦台阿奈號來電、於十日晨日本軍開始登陸厦門島同時被黨軍追散之避難民乘小蒸汽船或戎克源源來哥倫斯島避難於該島內共同租界、該島秩序尚可保持又香港英國海軍當局十一日晨發表謂、事態惡化場合、亦無境由香港增派軍艦之意云云、

進佔厦門市西郊 中國軍損失極大

【香港十一日電】十日午后六時卅分、英國軍艦達奈號發當地電稱、厦門市郊外、自晨時作猛烈戰鬥、至十日夕刻、厦門市西部郊外、已被日軍佔領、因日本海空之轟擊與砲擊、厦門市內之中國兵損失似甚大云、

日軍南進 炸毀敵戰車

【北京十一日電】午前十一時華北日軍司令部發表、
一、日軍〇〇部隊、十日夕刻達大義集（濟寧西南方約二十四公里）附近及鄆城東南地區、攻擊前方敵軍中、
二、日飛行隊、十日午後在鄆城東南地發現敵方戰車十數輛、加以轟擊、破壞數輛、
三、山東南部省境方面之日軍〇〇部隊、至廿日晨攻落小歸昌、

華軍新飛機 未用卽毀

【香港十一日電】中國軍前由英國購入之病院機六架、共三架目下集於香港啓德飛行場、而待空輸、而數週間前由啓德飛行場向中國側空輸之最初三架、有二架因蘇聯操縱士不熟、致誤着陸墜落破壞、第三架因色彩與中國軍病院機不同、致被中國軍高射砲射擊墜落、若此悲喜劇、頗饒興味云、

空軍來援廣東 華南沿岸頓緊張

【香港十一日電】因厦門發生戰火、極度狼狽之廣東軍當局、似向蔣介石請派空軍應援今晨中國空軍約三十架、到廣東郊外飛行場、採取待機之姿勢、空軍增援之情勢、今華南沿岸之空氣、頓呈緊張化、今晨到廣東之飛行隊、諒爲由雲南方面飛來者云、

英美軍艦泊港內 似準備拯救外人

【上海十一日電】對在厦門居住滯在中之諸外國人、日海軍當局已聲明保護生命財産、而期萬全、現在有英國人百九十八名、美國人卅八名等多數居住、據本日由香港來之外電稱、厦門港現在有美國砲艦瑪修貝爾號及英國驅逐艇達拿號停泊、諒備萬一之際、以便救出外人云、

在晉討敵 捷報一束

【太原十一日電】日軍〇〇部隊、連日討伐山西各地敗殘兵、予敵一莫大之損害、
一、三輪部隊、四日在忻縣與太原中間附近、攻擊第八路軍之遊擊隊、將此向西方山中擊退、
一、尾崎部隊、五日晨來在太原東方十四公里之上莊附近、擊破約一千之敵、繼續於同日夕刻在城鎭村、攻擊敵約一千、將此向東方擊退

氣完全沮喪、或逃亡或歸順者、續出不窮、
一、日軍〇〇部隊、將由四月底在汾陽西方地區執拗遊擊來襲之敵、於五日在柳家莊及王家村附近擊滅之、

不勝回軍而思懷柔 蘇聯勢窘狡態畢露
對新疆回教徒又轉爲軟化手段

【京城十一日電】蘇聯之在遠東增强蘇聯軍工作、以中國事變爲契機、態度愈形露骨、華援助、亦見積極、殊值注目、而彼倉自在新疆省赤軍遇失敗後、態度驟變、極力進行回回教徒懷柔策、共老獪窘狀、昭然若揭、即據本地所接情報、對於高揭『東洋人之東洋』標語而蹶起之新疆省馬仲英將軍麾下回回教徒四萬、赤軍正規兵、機械化部隊七千、新疆省士民兵二萬及馬占山敗兵一部、擬以大軍、一舉屠滅回教聯合軍、終喫大敗、遂將河克蘇歸回教方面占領、一方蘇聯勢力、漸次失墜、遂變其態度、出諸回回教徒部落民懷柔策、載重汽車、剋方滿載回教徒嗜好品生活必要品、自哈密蘭州方面陸續運來、彼盛肆鼓惑宣傳、日本軍爲侵略國、宣傳煽動部落人民、赤俄難堪之狡態、實值注目、

本號外不再誌本紙、第二面有重要記事

遠東赤俄的三軍司令 加倫（布留赫爾）將軍剪影
祇讀一年書自幼有搗亂的根性 帮成了內外革命又想赤化全華

近來新聞的報告上、關於蘇聯的遠東軍司令官加倫將軍的消息、這兩三個月間毫無傳聞、一般推測、該氏多半成了斯達林肅清工作下的犧牲者、或眞或假、到現在還沒有確證、可是這個怪物加倫將軍的失脚、將使蘇聯遠東政策發生很大的變化、這是不能否認的、可是加倫將軍是怎樣一位人物呢？今略爲說明如下、（寫眞卽加倫將軍）

一九二五年七月當時、一個三十八歲之青年蔣介石、率領以黃浦軍官學校卒業生約三千名爲基幹的國民革命軍開始了其所謂北伐行動、彼時有一位和蔣介石同年輩的俄人、同樣的穿着革命軍的服裝、任北伐軍參謀長要職的男子、叫做加倫、和包洛金一塊兒的這個加倫的名字、是以廣東政府的軍事顧問、又黃浦軍官學校的教官要職、在將廣東軍改編爲蘇聯式軍隊上予北伐很大貢獻的大人物、加倫這個名字、雖都知道是變名、然知其爲何許人氏的頗少、當國民革命軍北伐時、加倫曾向蔣介石提出過新軍事建言、便是將全軍分置爲三翼的一事、也就是叫蔣介石率領中央主力的第二、第三、第五第六等四軍、由廣東省留州赴江西省、經過南昌、達九江再進軍揚子江左翼由第四軍的陳銘樞、第七軍的李宗仁及長沙的唐生智組所、打岳州到武昌漢口進軍、右翼方面爲何應欽所率領的第一軍、從福建省經由浙江省進至上海南京、這種作戰頗爲奏效、致吳佩孚孫傳芳等北軍聞風敗退、同年末、揚子江以南早已收入革命軍的掌中、共後革命軍在漢口會對外國僑民加以暴行、後來傳聞係加倫所煽動的、於是加倫到底是個什麼人物、愈爲受人注目、不多時才判明加倫係變名、本人本是布留赫爾、這位布留赫爾乃在大正十年日本協議蘇聯的伯利亞問題的所謂大連會議上、被派爲蘇聯遠東代表、出過席、今且略述其履歷如次

加倫出生於一八八九年、今年正當寅年四十九歲、乃莫斯克的北耶露斯冷州巴爾琴親克地方百姓之子、在小學校只念一年書、就中途退學、在斐特兒布爾夫的商人處充當學徒、不久轉到附近的機器工廠裡做見習人、當時正值日俄戰爭、俄國國內革命運動情勢群漲、高動者被社會主義者鼓動、群起搗亂、他也在工廠裡搗亂、因而被開除、以後入了車輛工廠、在此又行罷工演說、這次被憲兵逮捕、過了兩年八個月的監獄生活、在他出獄的時候世界大戰開端、於是立刻受召、被送到奧大利方面的戰線上、後來因爲中了榴霰彈、受重傷、被送到後防得保性命、共後、爲求職在南俄、入了工廠、一九一六年正式加入了共產黨、後受共產党的命令參入軍隊、就是歲馬拉的步兵一四二聯隊的下士官、以後共產党所編成的紅軍與克薩克軍衝突由側面衝擊、紅軍得利、從此加倫已非下士官、而成了聯隊長、當這時、又被克薩克軍打背後衝擊而致慘敗、乃將殘敗兵、集一起、編成了巴爾共藏軍隊、領率了此軍加入紅軍第三軍、立即爲第五十一團長、此時他才不過三十歲、以後轉戰各地、完成了蘇聯的赤化、

在北伐軍進入上海的翌年、蔣介石不堪共產黨的壓迫、才與浙江財閥結合、於是國民革命軍與共產黨分離、並殺戮共黨員、乃將加倫逐出國外、可是加倫傳播下的赤化的種子、有如雜草的根子、永不會枯死的分布到中國全土、以後加倫返回蘇聯、立即就遠東軍司令官重職於伯力成了對日滿華東方赤化政策的支配者、以至今日、最近他所活動的工作、便是北滿乾岔子島的不法越境事件、另外有一位和他一同施行東方赤化政策的爲共產黨支部東洋部長奧琴斯基氏、自稱包洛金、在廣東援助過中國北伐革命軍、共行動正和布留赫爾變名加倫一樣、這位奧琴斯基當前年十二月十二日西安張學良的不法監禁蔣介石事件後、正在蘭州爲毛澤東、周恩來等共產軍的協議對手、以至惹起那樣的西安事件、把這個西安事件當做這回日中事變的前奏曲看、也未嘗不可、事態雖係去年七月七日由蘆溝橋中側的不法發砲而擴大起來、可是當蘆溝橋事件剛一發生加倫便立刻坐飛行機至外蒙庫倫和毛澤東會見、授予過一切策略的、他們的策略、並非在此時來消耗共產軍的兵力、乃是一用中央軍壓倒國民黨、一路邁進建設共產黨的中國之途、這不用說、人人都已明曉的、

十三年前、被蔣介石逐放於上海的加倫、現在可以說得以復仇了、但這種復仇、並不能使他滿足、主要的尙在赤化全中國西方莫斯克昔時的包洛金和奧琴斯基、東方則有加倫和布留赫爾、打成一團進行極東政策的時候、突如傳來了這位加倫將軍的失脚、成了斯達林肅清工作下的犧牲者的消息、這雖然暴露了蘇聯內情的複雜、到也是件奇怪千萬的事情呀、

因黨軍久殃無辜 佔厦門乃循民意

【上海十一日電】在日海軍佔領厦門之背後、被如同惡鬼之廣東軍兵士奪職焚燒家房飽受迫害之全島人民、哀求日軍救助、而日軍自登陸以來、節節收所期之戰果、原日海軍亘長期實施海上封鎖而日軍逐次佔領之華南沿岸一帶各島人民、在日軍庇護下、安居樂業、作和平之生活、惟獨厦門、自此次事變勃發以來、經李漢魂麾下百七十八師、駐守此地、兵士肆行掠奪、而台灣人及福建人投、而成之福建唯一鐵道（自厦門海岸至漳州）及省內各地道路、全被蟠踞省內之中央軍一部兵士及西南抗日自衛團其他匪賊化之土民軍所破壞、已頻於交通杜絶、因此民衆對党軍怨嗟之聲、日見熾烈、在此種時期、日海軍決行攻略厦門、乃本諸島民要求所出之行動、故約二十萬之全島人民、對日軍無不感謝云、

閩省政府遷永安？

【上海十一日電】據華方報道、因日海軍佔領厦門大爲驚愕之福建省政府當局、曾豫愈有此一日、斷行準備中之省政府移轉、傳已由福州遷往福建省中央部之永安、省政府首席陳儀、因兼任綏靖主任之關係上、仍在福州從事指揮一切、又張發奎已在江西省某處設總司令部、力備日本軍之進擊、按此地北有南平、南接龍巖、五通浙江、廣東、江西各省公路之中心地、爲交通便利之地點云、

美艦馳赴厦門

【上海十一日電】因厦門事態遽變、由馬尼拉赴香港航行中之美艦瑪波爾赫特號、急遽變更預定、向厦門直航云、

日空軍痛炸各地

【上海十一日電】日艦隊報道部發表、
一、攻略厦門以後極順利進行節節收戰果有力之航空部隊、轟炸大陸方面軍用自動車群、使受重大損害、
一、轟炸福建省內之長江、福州、龍巖建甌各工場之部隊使七工場及施設受重大損害、
一、海軍航空隊、昨夜一再轟炸天河、白雲兩飛行場、使共施設受重大損害、
一、攻擊津浦線固鎭附近軍用貨車群之部、轟炸二貨物列車完全炸破、大收効果、

在日軍作戰區內 謀保護第三國人
日外省對駐機關發訓令

【東京十一日電】日本政府關於旅居中國之日軍作戰地域內第三國人生命財産保護一事、軍部當局講萬全之策、同時經外務當局、再三對第三國人勸告避難於作戰地外、今次隨戰局進展、十一日對上海、北京、天津、濟南方面日本華外交機關發出訓令、同時以當局談形式發表如左、
關於日軍作戰地帶保護第三國人生命財產、日本素來最注意、惟隨伴戰局進展、江蘇、安徽兩省及黃河以南河南省尤其隴海、津浦京漢各鐵道沿綫地區、因戰機切迫、外務省、於十一日對在華外務當局發出訓令對第三國人爲避地上戰及航空機之爆擊等損害計、勸告可能之範圍內早日避難於安全場所、如彼等避難日本軍勢力範圍內時、日方在可能範圍內加以保護云云、

意使節團 啓程返滿

【天津十一日電】在華北觀光旅行告終之意親善使節團一行、十一日午前十一時抵天津東站、十五分由田代總領事、斯丹法尼意大利領事及意大利陸戰隊一小隊、少年、少女等合唱法西斯党歌之盛大歡送中赴滿、

京津婦女 訪日團將行

【天津十一日電】以潘毓桂市長夫人爲團長之京津各流婦人日本訪問旅行團、定十二日午前九時由天津東站出發、一路渡日云、

國聯理事會開幕 顧維鈞徒哀鳴
阿廢帝出席將引起波瀾

【日內瓦十日電】國聯理事會、十日上午以公開形式而開會、首由英國代表哈里法克斯外長關於英意協定成立、法國代表彭菴外長關於法意教書、分別有報告演說後、各代表關於此事、表明意見、其次國府代表顧維鈞等、復鼓巧舌、陳述荒唐無稽之事實、誹謗日本、以悲憤之面孔、略謂、『除某一國外、其餘國聯加盟國任何國、均未援助國府等語、最後又高呼『如今不援助國府時則國聯之權威將必掃地』等語、哀求予以武器及其他援助、約經半小時而畢、然各國代表、咸以爲此事司空見慣、態度極冷淡、未引起各國代表之關心、

【倫敦十日電】阿比西尼亞廢帝海列西拉謝一世、出席聯盟理事會與否、曾極惹人關心注視、而西拉謝一世、十日晨由倫敦西郊之寓居、出現於倫敦、與阿比西尼亞代表部協商結果、決定親自出席理事會、爲祖國阿比西尼亞作最後之熱辯、同日午後十時、由倫敦向日內瓦、十二日晨到日內瓦、因西拉謝一世之登場、英法兩國之計議撤回阿比西尼亞合併非承認決議、將不免發生波瀾云、

滿航海英格爾機兩架 昨日安抵新京

一氣翔破柏林、羅馬、東京、新京防共路線

八勇士壯圖完成

【新京專電】十一日午後二時十分海英格爾機二架、出現新京飛行場、等待已久之觀衆似潮始雲、前來包圍兩飛機、身着洋服之加藤、橫山、松井、中尾、岡本、石川、鹽田、清都八勇士、由飛機出現時、觀衆對之無不拍手歡迎、當由加藤機長走近關東軍司令官代理東條參謀長之前面、略謂、本日午前七時半、由東京出發、現已安抵新京、貴官於軍務繁忙中蒙特至此御出迎、不勝感謝云云、此時群衆復報以拍手、李交通部大臣令愛家琳(十二)小姐對加藤機長、平井出交通部次長令愛愛子(十六)小姐對橫山機長、各贈送鮮花、八勇士滿面喜色、橫山機長對兒玉滿航副社長報告謂『現在安抵新京、副社長不拘事務繁忙、特前來出迎、不勝感激、兒玉副社長對此點頭、當即率領八勇士、至格納庫所設之宴會場、一同入席、首由加藤機長代表塔乘者對來會者簡單陳述寒暄之辭、繼之、兒玉滿航副社長報告由柏林出發以來之經過、對此、東條參謀長、張總理大橋滿洲飛行協會長、各起立、對八勇士送感激之祝辭、兒玉副社長致答辭後、即閉宴、並由加藤機長說明海英格爾機之性能、會場人員均祝福八勇士之壯圖完成、午後三時和氣靄靄中歡迎宴閉幕云、

【又電】柏林、羅馬、東京間一萬四千八百公里防共路線一氣翔破之滿洲航空會社新購海英格爾一一六型機二架、十一日復啓行東京間千五百五十公里無降陸飛行、以七小時間完成、受熱烈歡迎、已平安飛抵國都、此日八勇士搭乘之兩飛機、午前七時半由羽田空港出發、一氣飛翔最短路線、飛向新京、惟十日晚在日本海橫臥之不連續線、十一日晨完全解消、呈現絕好之飛行日、於午後零時廿分加藤機曾拍無線電謂、『通過朝鮮國境茂山』云云、橫山機似爲當然飛越日本海、未幾橫山機亦拍電謂、『通過安圖上空』午後一時廿分、曉號、諾斯羅市號、泰分號、滿航三架爲歡迎飛行、飛往西南上空、此日新京飛行場、正值南方微風之陰天、此時張總理、李交通部大臣、關東軍司令官代理東條參謀長、兒玉滿航副社長、星野總務長官夫婦、均前後蒞場、又由飛機來電稱、『一時廿七分橫山機飛在吉林東南樺甸』、及『一時五十二分在新京東南二十五公里地點、兩機相遇』云云、滿洲飛行協會飛機、尾下帶着『歡迎飛行協會』之標識、飛舞上空、歡迎場內擁擠不動之群衆、頭向東南天空仰視、一齊等待飛機出現、二時四分、在東南上空還方、出現二點此時場內歡聲大起、海英格爾飛機勇姿逐漸顯大、未經一二分時間、即飛來飛行場上空、二百四十馬力、發動機四架之爆音、轟動山野、歡迎三架隨海英格爾機呼應歡迎、以四百米高度飛舞國都上空、凡三周後、於午後二時十分兩飛機相繼降陸於所定之地點、東京新京間無降陸七小時飛行壯舉至此堂堂完成矣、」

以五小時半聯絡 東京＝新京間

＝加藤機長抵京談話＝

【又電】造成世界航空界燦然光輝連繫滿日兩國、將日本海橫斷直線路線偉賽六小時四十分翔破之滿洲航空會社海英格爾百十六型飛機搭乘者代表加藤機長、在新京飛行場談話如左、

今次飛行、飛翔日本海橫斷之新路線、辱蒙諸位絕大援助、現在安抵新京、此新路線將來勢必成爲最好之飛行路、只需六小時、則東京與新京間即可以連絡、惟五小時半亦可以連絡、但冬期之日本海上空、因双翼凍結、故須考慮不凍結之方法、否恐則有危險云云、

滿日德間空中制霸完成 造成世界新紀錄

張國務總理歡迎新機抵京祝辭

【又電】張國務總理大臣、爲歡迎滿航二機抵京、發表祝辭如左、

滿、日、德、意四國確立國際正義、堅固結合爲增進世界人類福祉、不惜劃紀的貢獻、當此時期、我滿洲航空會社德國新購海英格爾機、以盟邦 日本航空 技術者之手、造成世界新紀錄、滿、日、德三國間空中制霸已完成、吾等 現接共 巨大之雄姿、實吾人不勝欣快者也、同時當此壯圖完成、對直接間接辱蒙支援之各方面、並深表敬意焉、

早日以滿日國產飛機 完成東亞制空

並開拓世界航路以副國家重大副託

植田軍司令官歡迎新機之祝辭

【又電】在海英喀爾二機歡迎式場、植田軍司令官祝辭如左、

滿日兩政府、關於航空路航空事業飛躍的發展、曾有所企圖、而今此遂行柏林與東京間一萬五千公里記錄的空輸、今日更橫斷日本海以無降陸飛行飛至新京、吾等親接精銳二飛機敢行壯圖之勇姿、表示祝意、實爲本官不勝欣快者也、按現下國際情勢、國家興隆與夫國防安固對於航空發展充實相俟者、可謂莫大、列强諸國所以努力謀其鞏固者、意即在此、尤其東亞現勢、須要航空事業之一大飛躍、諸官責務、愈重且大、本官藉此迎接新銳機來京之機會、切望官民協力一致、關於航空之開拓、航路增進技能、謀製作技術發達、以期劃期的進步發展早日以滿日國產機完成東亞制空、並開拓世界航路、以副國家重大附託、當此聊述所懷、以代祝意、

山領局長歸齊

滯奉中之山領齊鐵局長、於十一日午後八時十分乘列車歸齊云、

無線電實演大會 項目已決定

電電會社無線電營業所、爲紀念聽戶突破十萬戶、於本月十三日城內市商會舊址禮堂舉辦招待聽戶實演大會、已誌本報、茲誌當日晝夜場項目如下(晝場自下午一點至四點、夜場自下午七點半至十點、並由下午七、五〇—下午九、二九中繼放送、)

△晝場項目

致辭(奉天中央放送局長道滿謠吾)

祝辭(奉天市長 金榮桂、奉天商工公會副會長 方煜恩)

唱歌遊戲(奉天市公立新高國民優級學校兒童)

誕生會

齊唱(奉天市署立城西女子國民優級學校女生)

京調大鼓(百山圖)(春明)

文明相聲(奚醒聲)

口琴獨奏

舊劇(汾河灣)(放送局國劇研究部票演)

△夜場項目

致詞(奉天中央放送局長道滿謠吾)

鐵片大鼓(武家坡)(王銀舫)

軍樂(第一軍管區司令部軍樂隊、指揮張書田)

奉派大鼓(西廂記)(陳鑫華)

國樂(滿洲醫大輔仁會中樂部)

流行歌舞曲(放送局新滿洲歌曲團獨唱李香蘭)

舊劇(捉放曹)(放送局國劇研究部票演)

安東橡皮工場 罷工圓滿解決

【安東專電】安東北一條通九丁目永昌橡皮工場、以上月七日安東橡皮工場同業組合結成爲機、變更工人給與制度、採取以成績規定每日工資制度、因此比從來日薪減收五分及至一角、而該工場朝鮮人男工十四名、女工百五十三名、滿人女工六十八名、合計二百三十五名、當然對此不滿、自是日以來即開始罷工、双方互不相讓、惟安東警察廳鑑於最近物價騰貴時代、改正日薪、以爲既乏妥當、督促工場側反省善處、因此該工場側方、十一日自發的徹回新給與制度、聲明恢復舊狀、因此罷工工人自是日起無條件復業云、」

哈蘇聯中學校違法事件

對蘇側不法抗議 斷乎拒絕

【哈爾濱專電】駐哈蘇聯總領事克滋退哦夫、於蘇僑中學校閉鎖當日之十日午後、對下村外務局特派員、復以口頭抗議謂、『對蘇僑子弟中學校閉鎖命令、明係滿洲國側不法壓迫行爲、此案對兩國外交關係所及惡影響甚大、不勝遺憾、將來俟接到本國政府訓令後、將正式提出抗議、惟暫先對貴官抗議』云云、因此、下村特派員極力主張今次事態發生責任、起因全在蘇聯側之違反行爲、故其非全在蘇聯側云云、拒絕抗議、惟對蘇聯側如此不法抗議、關係方面無不憤激云、

國軍參謀長會議 昨在京開幕

【新京專電】滿洲國軍全滿軍管區及中央直轄部隊參謀長會議第一日、十一日午前八時半起、由于治安部大臣及平林治安部最高顧問以下各顧問臨席之下、假新京治安部會議處開會、午後四時閉會、又該會議定十三日爲止、亘三日間舉行云、

開催春季賽馬大會

【營口】市內豐濟門裏賽馬俱樂部、逾期開始施行賽馬、茲定於康德五年五月七八兩日起爲春季賽馬第一次開催日期『十三四五日』『二十一二日』『二十七八九日』『遇雨順延』開催時刻每日午前十一時開始、競賽、並備有連絡汽車、自西大廟及營口驛往復載客、甚爲便利、該俱樂部跑馬場、刻正設備一切行事、頗稱忙碌云、

承德遊覽汽車 自昨日開始營業

鐵道總局爲使滿洲觀光界放一異彩、將熱河省 之承德廣向一般人士介紹、並期使赴承德觀光客便利遊覽起見、直營巡遊該地離宮及喇嘛廟等名勝古跡之遊覽汽車、已自五月十一日開始營業云、

皇協軍演劇籌欵

【石家莊】金億山所部皇協軍、自由友軍收撫、駐紮石門以來、會經晝夜巡査街市、以及娛樂場所旅店等處、頗爲得力、茲該軍爲添製服裝、購辦給養起見、特於五月三日起、約請名坤角魏少宸、董硯秋、楊小霞、王鳳英、以及票友祝魯生、常仙舟、譚玉林、趙樹華、宋建泉、女票名花蘭仙美鈴等、演唱義務戲、三場、藉資籌欵、屆時第一舞台門外則牌樓高搭、五色彩旗、迎風招展、內則標語滿粘、人海人山十分踴躍、情形殊爲熱鬧云、

意大利使節團 昨夜過奉赴連

視察華北竣事之意大利法西斯蒂使節鮑爾齊侯以下一行、受在奉官民熱烈歡迎、十二日午前零時三十六分乘國際使節列車再度來奉、同五十分赴往大連、此夜月台上、有奉天省、市公署、協和會及在奉各關係代表者多數出迎、對下車之一行、由市公署贈呈契丹文字拓本、鮑團長以下各使節對此厚意、無不感謝、在短之停車時間中、頻說『謝謝』、或與關係人握手、在深夜之車站內、展開感激的場面云、

市女小定期開學

【石家莊】現在地方日趨安謐、已入於建設時期本市市當局、以爲百廢待舉之事、莫若學校爲先、當經在大橋東西、建設市立第一第二兩小學、以免敎育之停頓、茲又因在新政權下、提倡舊有禮敎、糾正謬誤思想、有設立女學之必要、故擇定救濟院東院爲校址、成立市立女子小學一處、原於經費關係、暫招收初級一二三四年生、新生已於五月一日考試完竣、定五日實行開學授課、即由校方柬請日華各機關、屆時前往參觀典禮云、

政府昨日開催 產業懇談會

以太田次官爲中心

【新京十一日電】滿洲國政府以滯京中之太田大藏次官爲中心、十一日午後二時起、在中銀俱樂部開懇談會、政府側出席者、爲岸產業、西村經濟兩部次長、古海主計、松田企畫兩處長等二十餘名、已入第二年度之產業五年計劃、基於生產目標擴充之修正案及資金問題等、由政府側陳述種種現地事情、以供日本側參考、午後三時甫過散會、又該次官是日午後六時三十分乘亞細亞號車、擬赴哈爾濱云、」

地籍整理局在各市縣 新設一分局十四支局

【新京專電】地籍整理局今次隨同滿洲國政治經濟全面的躍進、決定在安東、營口、鞍山、鐵嶺、諸市及復縣、綏中興城、錦西、盤山、昌圖、梨樹等諸縣之經濟發達地方新設一分局、十四支局、派遣本局員、已終了共事業泰半之錦州、承德、豐寧、佳木斯開原各支局員趁機會亦行補充云、

向北鮮三港一般貨物 適用特定運費制

【奉天】鐵道總局、對現在北滿發、北鮮三港(羅津、清津、雄基)着特產物、制定同率、特定運費、依北鮮經由特產物輸出助長上有多大之貢獻、今次更不但特產物、於一般貨物、對國發北鮮三港着之者、不關于着港如何、決同率運賃之制定、現係銳意研究中、雖遲本年十月俱與全滿鐵道運賃大改正、爲實施之予定、依該均一運賃制定、依北鮮經由貿易伸張上期一層有利化、勿論對羅津、清津、雄基三港之均衡、且圖滿的發展期待多大效果、

滿洲セメント 滿洲洋灰之統合

【東京十日發】滿洲セメント開催十日臨時股東總會、隨伴同社及滿洲洋灰股份有限公司兩社之統合、附議滿洲洋灰之任意解散案、已爲可決、又滿洲洋灰股份有限公司改稱滿洲洋灰股東會社矣、

滿鐵重役會議檢討 十二年度決算案

【大連專電】必需決定滿鐵十二年度決算案之決算重役會議、十一日十時半於大村副總裁、佐佐木、中西、武部、佐藤平島各理事、大垣經理部長木村主計課長、高田文書課長等出席之下開會、關於決算案、加以檢討、午后繼續開會云、

回聯會成立分會

【石家莊】中國回敎總聯合會、自在北京成立後、即公佈各級部區分會組織章程、俾資遵守、石門屬於北京區本部、日前該部派有顧問鈴木陸憲來石、籌設中回總聯合會石家莊分會、據談華北自新政權産現後、即爲漢滿蒙回藏恢復固有之民族團體、回敎爲堅決反共之健者、現爲擁護新政府、實行日滿華提携起見、特在京組織中回總聯合會、石門係河北南部重鎭、由正太路西達晉省、藉京漢路、直通河南、以各方面論、石門已形式冀南中心地、族居回民、爲數亦近千人、敎務前由宗敎聯合會及西本願寺之維持、均見發達、茲本人定於五月七日召開回敎大會、成立中回總聯合分會云云、」

在阪有力店 視察團抵奉

大阪雜貨貿易協會爲圖日滿華北貿易之增進最近向滿洲華北派遣視察團該視察團十八日抵奉、豫定與商工會及在奉業者作種種懇談、又由視察團爲大阪之有力十二商店店主云、」

龍首山浴佛大會

【鐵嶺】城外龍首山慈濟寺住持僧曼容和尙、訂於本月八日在龍首山舉行浴佛大會、由下午一時起至三時止、現已籌備就緒、屆時定有一番盛況云

綿羊品評會

奉天綿羊組合、自十日午前十一時、於市內獨立第一自動車廣場開催第一回綿羊品評會、

濱江省將召開 各商工公會長會議

【哈爾濱】濱江省實業廳、爲研究管下各縣旗市新商工公會事務計劃及改組後設置狀況特定於來月上旬召開各縣旗市商工公會長會議、現已分別通知各商工公會、令其準備一切提案、屆期提出以便討論、而該廳亦積極準備此次召開會長會議議案、不久即可決定云云、

承德忠靈塔竣工

關於諸遺骨定期奉遷

前在建設中之承德忠靈塔、最近已告竣工、故在新京、奉天、哈爾濱、各忠靈塔暫時安置中之承德關係一千三百廿六體勇士遺骨決定奉遷忠靈塔該遺骨定廿三日以前集合奉天、廿四日午前零時廿五分由奉天站出發、以靈柩車奉送承德云

大谷拓相定期來滿

分赴各地視察移民地

【新京專電】本月十四日來京之大谷拓相、對於滯京日程及拓務省移民移住地視察、預定如左、

一、十四日午後五時五分抵新京飛行場、下榻於大和旅館、十五日午後二時半視察都市建設狀況、午后五時三十分訪問軍司令官官邸、六時三十分出席軍司令官招宴(官邸)、十六日午前十時聽取滿洲事情、正午出席國務總理招待午餐會、午後二時半、訪問國務院、訪問關係各部大臣、並對其他關係方面致來滿寒暄、六時卅分在大和旅館招待關係者、十七日午前十一時參內宮中、午後三時由新京飛行場出發、十八日哈爾濱、十九日黑河、廿日哈爾濱、廿一日千振、廿二日臨江、廿三日牡丹江之順序、以視察各地云、

農村金融之擴充

合作社放欵限度擴張

【新京十日發】經濟部爲農村金融擴充滲透促進之起見、今次改正金融合作社法施行規則第廿七條及金融合作社準據定款第四十五條、基同規定實施放欵限度擴張、十日向各合作社爲通達、即該改正點舊法之長期放欵、經經濟部大臣之認可、對都市合作社爲適用、依今回之改正、對村落合作社亦決適用、而依實際上之運營當局之方針、當分之間對保証貸付限度擴張、雖認可申請之場合、爲不許可、臨現狀抵押放欵、對都市合作社自舊法之三千圓迄五千圓、對村落合作社自舊法迄七百圓、決擴張容許、又考慮特產增產獎勵及農民之便宜、以村落合作社之特產爲抵押放欵之場合、該七百圓之限度爲別個、就一社員更迄五百圓得爲放欵、斯設暫行的特例、對農村金融之即應實情、是爲當局明示之指導方針、故各方面有多大之期待、」

前日參議府會議 通過六議案公布

【新京專訊】經五月十日定例參議府會議通過之六議案、於十二日公布如下、

△洮安縣名稱變更之件

洮安縣之名稱、變更爲白城縣、

附則

本令自公布日施行、

△關於治安庭之設置並其特別手續之件

第一條 最高法院及高等法院設治安庭、

治安庭處理高等法院爲第一審所管轄之刑事訴訟事件、

第二條 高等法院就前條第二項所規定之事件爲判決時、應自宣告之日起、三日以內、對於檢察廳及被告人送達判決之謄本、但有刑事訴訟法第六十九條第一項或第七十一條所規定之情事時、不在此限、

第三條 就第一條第二項所規定之事件爲上告之聲明時、上告趣意書、應自聲明之日起十五日以內、向原法院提出之

第四條 上告聲明人於前條所規定之期間內未提出上告趣意書時、原法院應諮詢檢察廳之意見以裁定、却下上告、對於前項裁定、不得聲明不服、

第四條 就第一條第二項所規定之事件有上告之聲明而其爲無理由顯明時、上告法院得以裁定棄却之、」

附則

本法自公布日施行、

第一條第二項所規定之事件、在本法施行前繫屬於高等法院之處理、仍依從前之例、

△法院組織法中修正之件

法院組織法第二十九條第二款之次、加添左列各欵、

三、危害國家罪

四、合於軍機保護法之罪中重罪之罪

五、暫行懲治叛徒法之罪

附則

本法自布日施行、

△暫行懲治叛徒法中修正之件

暫行懲治叛徒法中、第十四條刪除之

附則

本法自公布日施行、

△法院及檢察廳職員定員令中修正之件

法院及檢察廳職員定員令中修正如左、

一、第一條中高等法院之『庭長及審判官九十二人 簡任或薦任』、改爲『庭長及審判官一百零一人簡任或薦任』高等檢察廳之『檢察官 三十九人 薦任』改爲檢察官 四十四人薦任』、

二、第二條中『書記官 一千二百零二人 薦任或委任』改爲『書記官 一千二百三十人 薦任或委任、『翻譯官一百九十人薦任或委任』、改爲『翻譯官二百零四人 薦任或委任』、

附則

本令自公布日施行、

△首都警察廳官制中修正之件

首都警察廳官制中修正如左、

一、第七條之二至第二十六條、改爲如左、

第八條 警察總監得將屬於其職權事務之一部委任警察署長、

第九條 警察總監認爲警察署長之處分有違反成規妨害公益或侵犯權限時、得取消或停止其處分、

第十條 警察副總監輔佐警察總監、承其命指揮督部下官吏、警察總監有事故事、代理其職務、

第十一條 警察總監及警察副總監均有事故時、由爲警務科長之理事官代理其職務、

第十二條 理事官承上司之命、掌事務、

技正承上司之命、掌技術、

警正除爲治安部大臣所指定之警察署及消防署之署長者外、屬於科、承上司之命、掌事務、指揮監督部下之警佐、警尉、警尉補、警長及警士、

技佐承上司之命、掌技術、

警佐承上司之指揮、分掌關於警察、消防及衞生之事務、指揮監督部下之警尉、警尉補、警長及警士、

技士承上司之指揮、從事技術、

譯官承上司之指揮、從事繙譯及傳譯、

警尉承上司之指揮、辦理關於警察消防及衞生之事務、指揮監督部下之警尉補、警長及警士、

第十三條 首都警察廳置左列六科

警務科、特務科、保安科、司法科、衞生科、建築工場科、

第十四條 警務科掌管左列事務

一、關於警務事項、

第十五條 特務科掌管左列事務、

一、關於高等警察事項、

二、關於外事警察事項、

第十六條 保安科掌管左列事務、

一、關於保安警察事項、

二、關於水火消防事項、

第十七條 司法科掌管左列事務、

一、關於司法警察事項、

第十八條 衞生科掌管左列事務、

一、關於衞生警察事項、

第十九條 建築工場科掌管左列事務、

一、關於建築警察事項、

二、關於工場及原動機取締事項、

第二十條 警察總監得經國務總理大臣之認可、置外事科、外事科掌管第十五條第二條之事務、

第二十一條 科置科長、科長以理事官或技正充任、

科長承上司之命、掌理科之事務、指揮監督下部官吏、

二、第二十七條改爲第十二條、以下順次移上、」

附則

本令自公布日施行、